

แผนพัฒนาท้องถิ่น
(พ.ศ.๒๕๖๖ - ๒๕๗๐)



องค์การบริหารส่วนตำบลบ้านผือ
อำเภอโพธิ์สัย จังหวัดหนองคาย

คำนำ

ตามพระราชบัญญัติกำหนดแผนและขั้นตอนการกระจายอำนาจให้แก่องค์กรปกครองส่วนท้องถิ่น พ.ศ.๒๕๔๒ ได้บัญญัติให้องค์กรรับผิดชอบในการจัดทำแผนการกระจายอำนาจแก่องค์กรปกครองส่วนท้องถิ่น ซึ่งได้กำหนดการถ่ายโอนภารกิจ และการจัดสรรสัดส่วนของภาษีเพื่อให้องค์กรปกครองส่วนท้องถิ่นนำไปบริหารจัดการให้เกิดประโยชน์สูงสุดแก่ประชาชน ดังนั้น อาศัยอำนาจตามระเบียบกระทรวงมหาดไทยว่าด้วยการจัดทำแผนพัฒนาขององค์กรปกครองส่วนท้องถิ่น พ.ศ.๒๕๔๘ แก้ไขเพิ่มเติมถึง(ฉบับที่ ๓) พ.ศ.๒๕๖๑ ประกอบกับหนังสือกระทรวงมหาดไทย ด่วนที่สุด ที่ มท. ๐๘๑๐.๓/ว ๗๔๖๗ ลงวันที่ ๑๔ ธันวาคม ๒๕๖๓ เรื่อง แนวทางการจัดทำแผนพัฒนาขององค์กรปกครองส่วนท้องถิ่น (พ.ศ. ๒๕๖๖ - ๒๕๗๐)

ดังนั้น องค์การบริหารส่วนตำบลบ้านฝื่อ จึงได้จัดทำแผนพัฒนาท้องถิ่น (พ.ศ.๒๕๖๖-๒๕๗๐) นี้ขึ้น เพื่อให้มีความเหมาะสม สอดคล้องกับปัญหาและความต้องการของประชาชน และเพื่อให้สามารถแก้ปัญหาความจำเป็นเร่งด่วน ทันท่อสถานการณ์ในปัจจุบัน อีกทั้งใช้เป็นกรอบในการพิจารณาจัดสรรงบประมาณต่อไป และการจัดทำแผนพัฒนาท้องถิ่น (พ.ศ. ๒๕๖๖ - ๒๕๗๐) ในครั้งนี้ จะเกิดประโยชน์สูงสุดแก่ประชาชนและองค์กร เป็นสำคัญ

งานวิเคราะห์นโยบายและแผน
องค์การบริหารส่วนตำบลบ้านฝื่อ

สารบัญ

	หน้า
ส่วนที่ ๑ สภาพทั่วไปและข้อมูลพื้นฐาน	๑ - ๖
ส่วนที่ ๒ ยุทธศาสตร์ขององค์กรปกครองส่วนท้องถิ่น	๗ - ๒๒
ส่วนที่ ๓ การนำแผนพัฒนาไปสู่การปฏิบัติ	๒๓ - ๒๓
๑. บัญชีสรุปโครงการพัฒนาท้องถิ่น	๒๔ - ๒๖
๒. รายละเอียดโครงการพัฒนา	๒๗ - ๑๔๓
ส่วนที่ ๔ การติดตามและประเมินผล	๑๔๔ - ๑๕๐



ประกาศองค์การบริหารส่วนตำบลบ้านฝื่อ
เรื่อง ประกาศใช้แผนพัฒนาท้องถิ่น (พ.ศ. ๒๕๖๖ - ๒๕๗๐)

ด้วยองค์การบริหารส่วนตำบลบ้านฝื่อ ได้ดำเนินการจัดทำแผนพัฒนาท้องถิ่น (พ.ศ.๒๕๖๖ - ๒๕๗๐) โดยได้รับความเห็นชอบจากสภาองค์การบริหารส่วนตำบลบ้านฝื่อ ในการประชุมสภา สมัยวิสามัญ ครั้งที่ ๑/๒๕๖๔ เมื่อวันที่ ๒๗ กันยายน ๒๕๖๔ และผู้บริหารท้องถิ่นได้พิจารณาอนุมัติแผนพัฒนาท้องถิ่น (พ.ศ.๒๕๖๖-๒๕๗๐) เรียบร้อยแล้ว

อาศัยอำนาจตามความในระเบียบกระทรวงมหาดไทย ว่าด้วยการจัดทำแผนพัฒนาขององค์กรปกครองส่วนท้องถิ่น พ.ศ.๒๕๔๘ (ฉบับที่ ๒) พ.ศ.๒๕๕๙ และ(ฉบับที่ ๓) พ.ศ.๒๕๖๑ องค์การบริหารส่วนตำบลบ้านฝื่อ จึงขอประกาศใช้แผนพัฒนาท้องถิ่น (พ.ศ. ๒๕๖๖ - ๒๕๗๐) สำหรับเป็นกรอบในการดำเนินงานด้านงบประมาณขององค์การบริหารส่วนตำบลบ้านฝื่อ ต่อไป รายละเอียดปรากฏแนบท้ายประกาศฉบับนี้ หรือสามารถดาวน์โหลดรายละเอียดเพิ่มเติม ได้ที่ www.banphuenongkhai.go.th

จึงประกาศให้ทราบโดยทั่วกัน

ประกาศ ณ วันที่ ๒๘ กันยายน พ.ศ. ๒๕๖๔

(นายชำนาญ ทองภู)

นายกองค์การบริหารส่วนตำบลบ้านฝื่อ

ส่วนที่ ๑

สภาพทั่วไปและข้อมูลพื้นฐานขององค์กรปกครองส่วนท้องถิ่น

ส่วนที่ ๑ สภาพทั่วไปและข้อมูลพื้นฐาน

๑. ด้านกายภาพ

๑.๑ ที่ตั้ง องค์การบริหารส่วนตำบลบ้านผือ ตั้งอยู่หมู่ที่ ๔ บ้านโนนสว่าง ตำบลบ้านผือ อำเภอโพนพิสัย จังหวัดหนองคาย ห่างจากจังหวัด หนองคาย ๖๒ กิโลเมตร ห่างจากอำเภอโพนพิสัย ๑๗ กิโลเมตร มีพื้นที่ประมาณ ๗๘ ตารางกิโลเมตร หรือประมาณ ๔๘,๗๕๐ ไร่

อาณาเขต

- ทิศเหนือ ติดตำบลหนองหลวง อำเภอเฝ้าไร่ จังหวัดหนองคาย
- ทิศใต้ ติดตำบลบ้านถ่อนนาสับ อำเภอบ้านดุง จังหวัดอุดรธานี
- ทิศตะวันออก ติดตำบลเซิม ตำบลโพธิ์ อำเภอโพนพิสัย จังหวัดหนองคาย
- ทิศตะวันตก ติดตำบลนาหนัง ตำบลชุมช้าง อำเภอโพนพิสัย จังหวัดหนองคาย

๑.๒ ลักษณะภูมิประเทศ

ตำบลบ้านผือ มีพื้นที่เป็นที่ราบลุ่มสลับที่ดอนมีแหล่งน้ำธรรมชาติขนาดใหญ่ เช่น หนองผือ หนองไค้ หนองแอก หนองปลาขาว พื้นที่บ้านหนองแอกติดบึงทาม ซึ่งเป็นแหล่งน้ำธรรมชาติขนาดใหญ่ที่ประชาชนในเขตตำบลและตำบลใกล้เคียงได้ทำประมงน้ำจืดเหมาะแก่การพัฒนาเป็นแหล่งท่องเที่ยว ทางธรรมชาติ

๑.๓ ลักษณะภูมิอากาศ

ตำบลบ้านผือ มีลักษณะภูมิอากาศแบบร้อนชื้นสลับร้อนแห้งแล้งหรือฝน จะร้อนเฉพาะฤดู อุณหภูมิในช่วงฤดูหนาวค่อนข้างจะเย็นสบาย ฤดูหนาวเริ่มต้นประมาณเดือนตุลาคมหรือพฤศจิกายน ไปจนถึงเดือนกุมภาพันธ์

๑.๔ ลักษณะของดิน

ตำบลบ้านผือ มีลักษณะดินส่วนใหญ่เป็นดินร่วนปนทราย ดินที่เหมาะสมดีสำหรับปลูกข้าว

๒. ด้านการเมือง/การปกครอง

๒.๑ เขตการปกครอง จำนวน ๘ หมู่บ้าน ดังนี้

- หมู่ที่ ๑ บ้านผือ
- หมู่ที่ ๒ บ้านเสริมสุข
- หมู่ที่ ๓ บ้านวังสิม
- หมู่ที่ ๔ บ้านโนนสว่าง
- หมู่ที่ ๕ บ้านคำอินทร์แปลง
- หมู่ที่ ๖ บ้านหนองแอก
- หมู่ที่ ๗ บ้านแสงพิสัย
- หมู่ที่ ๘ บ้านคำพัฒนา

๒.๒ การเมืองการบริหาร

องค์การบริหารส่วนตำบลบ้านฝื่อ มีอำนาจหน้าที่ในการพัฒนาตำบลทั้งในด้านเศรษฐกิจสังคมและวัฒนธรรม ภายใต้ข้อบังคับแห่งกฎหมายองค์การบริหารส่วนตำบล มีหน้าที่ต้องทำในเขตองค์การบริหารส่วนตำบล ดังต่อไปนี้

๑. จัดให้มีและบำรุงรักษาทางน้ำและทางบก
๒. รักษาความสะอาดของถนน ทางน้ำ ทางเดิน และที่สาธารณะ รวมทั้งกำจัดขยะมูลฝอยและสิ่ง ปฏิกูล
๓. ป้องกันและระงับโรคติดต่อ
๔. ป้องกันและบรรเทาสาธารณภัย
๕. ส่งเสริมการศึกษา ศาสนา และวัฒนธรรม
๖. ส่งเสริมการพัฒนาสตรี เด็ก เยาวชน ผู้สูงอายุ และผู้พิการ
๗. คุ้มครอง ดูแล และบำรุงรักษาทรัพยากรธรรมชาติและสิ่งแวดล้อม
๘. บำรุงรักษาศิลปะ จารีตประเพณี ภูมิปัญญาท้องถิ่น และวัฒนธรรมอันดีงามของท้องถิ่น
๙. ปฏิบัติหน้าที่อื่นตามที่ทางราชการมอบหมายโดยจัดสรรงบประมาณหรือบุคลากรให้

ตามความจำเป็นและสมควร

ภายใต้ข้อบังคับแห่งกฎหมาย องค์การบริหารส่วนตำบลอาจจัดทำกิจการในเขตองค์การบริหารส่วนตำบล ดังต่อไปนี้

๑. ให้มีน้ำเพื่อการอุปโภค - บริโภค และการเกษตร
๒. ให้มีและบำรุงการไฟฟ้าหรือแสงสว่างโดยวิธีอื่น
๓. ให้มีและบำรุงรักษาทางระบายน้ำ
๔. ให้มีและบำรุงสถานที่ประชุม การกีฬา การพักผ่อนหย่อนใจ และสวนสาธารณะ
๕. ให้มีและส่งเสริมกลุ่มเกษตรกรและกิจการสหกรณ์
๖. ส่งเสริมให้มีอุตสาหกรรมในครอบครัว
๗. บำรุงและส่งเสริมการประกอบอาชีพของราษฎร
๘. การคุ้มครองดูแลและรักษาทรัพย์สินอื่นที่เป็นสาธารณะสมบัติของแผ่นดิน
๙. หาผลประโยชน์จากทรัพย์สินขององค์การบริหารส่วนตำบล
๑๐. ให้มีตลาด ท่าเทียบเรือ และท่าข้าม
๑๑. กิจการเกี่ยวกับการพาณิชย์
๑๒. การท่องเที่ยว
๑๓. การผังเมือง

การบริหาร

ฝ่ายนิติบัญญัติ ประกอบด้วย

- | | |
|----------------------|-------------------------------------------|
| ๑. นายสีหา มณีวงศ์ | ประธานสภาองค์การบริหารส่วนตำบลบ้านฝื่อ |
| ๒. นายแสง แก้วอุ่น | รองประธานสภาองค์การบริหารส่วนตำบลบ้านฝื่อ |
| ๓. นางประภา โบราณสัน | สมาชิกสภาองค์การบริหารส่วนตำบลบ้านฝื่อ |
| ๔. นายอุดม ทบหา | สมาชิกสภาองค์การบริหารส่วนตำบลบ้านฝื่อ |
| ๕. นายแดง โพธิ์ศรี | สมาชิกสภาองค์การบริหารส่วนตำบลบ้านฝื่อ |
| ๖. นายสมพร โยธาคุณ | สมาชิกสภาองค์การบริหารส่วนตำบลบ้านฝื่อ |

๗. นายอุตร คานพงษ์	สมาชิกสภาองค์การบริหารส่วนตำบลบ้านผือ
๘. นายสังเวียน โคตรประจิม	สมาชิกสภาองค์การบริหารส่วนตำบลบ้านผือ
๙. นายบุญเรือง สิ้นนะลม	สมาชิกสภาองค์การบริหารส่วนตำบลบ้านผือ
๑๐. นายกวี ชูนนันท์	สมาชิกสภาองค์การบริหารส่วนตำบลบ้านผือ
๑๑. นายประมุต โสภากุล	สมาชิกสภาองค์การบริหารส่วนตำบลบ้านผือ
<u>ฝ่ายบริหาร ประกอบด้วย</u>	
๑. นายชำนาญ ทองภู	นายกองค์การบริหารส่วนตำบลบ้านผือ
๒. นายประเสริฐ โคตรพันธ์	รองนายกองค์การบริหารส่วนตำบลบ้านผือ
๓. นางสาวณิชาภา โคตรพันธ์	รองนายกองค์การบริหารส่วนตำบลบ้านผือ
๔. นางยุวดี สิงห์ภูกัน	เลขานุการนายกองค์การบริหารส่วนตำบลบ้านผือ

๓. ประชากร

ปี	จำนวนประชากร			จำนวนครัวเรือน
	ชาย	หญิง	รวม	
๒๕๖๔	๒,๙๒๖	๒,๘๙๕	๕,๘๒๑	๑,๗๔๒

(แหล่งข้อมูลหลัก : สำนักบริหารการทะเบียน กรมการปกครอง เดือนพฤษภาคม ๒๕๖๔)

๔. สภาพทางสังคม

๔.๑ การศึกษา

- โรงเรียนประถมศึกษา จำนวน ๑ แห่ง ประกอบด้วย
 - โรงเรียนบ้านหนองแอก
- โรงเรียนขยายโอกาสทางการศึกษา จำนวน ๑ แห่ง คือ
 - โรงเรียนบ้านผือ
- ศูนย์พัฒนาเด็กเล็กก่อนวัยเรียน จำนวน ๓ แห่ง ประกอบด้วย
 ๑. ศูนย์พัฒนาเด็กเล็กบ้านผือ
 ๒. ศูนย์พัฒนาเด็กเล็กบ้านคำอินทร์แปลง
 ๓. ศูนย์พัฒนาเด็กเล็กบ้านหนองแอก-แสงพิสัย
- ที่อ่านหนังสือพิมพ์ประจำหมู่บ้าน จำนวน ๘ แห่ง

๔.๒ สาธารณสุข

- โรงพยาบาลส่งเสริมสุขภาพตำบล จำนวน ๑ แห่ง
- ศูนย์สาธารณสุขมูลฐาน จำนวน ๘ แห่ง
- อัตรการมีและใช้ส้วมราดน้ำร้อยละ๑๐๐.....

๔.๓ อาชญากรรม

-ไม่มี-

๕. ระบบบริการพื้นฐาน

๕.๑ การคมนาคมขนส่ง

มีถนนลาดยางทางหลวงชนบท จำนวน ๒ สาย ใช้สำหรับเป็นทางเชื่อมระหว่างตำบลสภาพการใช้งานมีการใช้งานได้ดี เนื่องจากได้รับการปรับปรุงซ่อมแซมอยู่เสมอ ถนนลูกรังภายในหมู่บ้านและถนนลูกรังสู่พื้นที่การเกษตรมีสภาพการใช้งานได้ดี ถนนคอนกรีตเสริมเหล็กภายในหมู่บ้านมีสภาพการใช้งานได้ดีเช่นกัน ทำให้การคมนาคมภายในตำบลบ้านผือได้รับความสะดวก

๕.๒ การไฟฟ้า

ตำบลบ้านผือมี ๘ หมู่บ้าน ที่ไฟฟ้าเข้าให้บริการรวมผู้ได้รับการบริการไฟฟ้าประมาณ ๑,๗๗๔ ครัวเรือน และในปัจจุบันมีประชากรในแต่ละหมู่บ้านขยายตัวออกจากหมู่บ้านเป็นจำนวนมาก จึงจำเป็นต้องขยายเขตไฟฟ้าออกไปเพื่อตอบสนองต่อความต้องการของประชาชนในพื้นที่

๕.๓ การประปา

ตำบลบ้านผือมี ๘ หมู่บ้าน มีประชาชนที่ใช้น้ำประปา ประมาณ ๑,๑๘๔ ครัวเรือน และในปัจจุบันมีประชากรในแต่ละหมู่บ้านขยายตัวออกจากหมู่บ้านเป็นจำนวนมาก จึงจำเป็นต้องขยายเขตน้ำประปาออกไปเพื่อตอบสนองต่อความต้องการของประชาชนในพื้นที่

๕.๔ ไปรษณีย์หรือการสื่อสารหรือการขนส่ง และวัสดุ ครุภัณฑ์

- ที่ทำการไปรษณีย์ประจำตำบลบ้านผือ/โทรเลขจำนวน ๑ แห่ง

๖. ระบบเศรษฐกิจ

๖.๑ การเกษตรกลุ่มต่างๆ ในตำบลบ้านผือ

- จำนวนกลุ่มทุกประเภท จำนวน ๒๓ กลุ่ม

แยกประเภทกลุ่ม

- กลุ่มเกษตรกรทำนาตำบลบ้านผือ	จำนวน	๑	กลุ่ม
- กลุ่มออมทรัพย์	จำนวน	๔	กลุ่ม
- กลุ่มแม่บ้านเกษตรกรตำบลบ้านผือ	จำนวน	๑	กลุ่ม
- กลุ่มเลี้ยงไก่พื้นเมือง	จำนวน	๑	กลุ่ม
- กลุ่มเลี้ยงกบ	จำนวน	๒	กลุ่ม
- กลุ่มเลี้ยงโค-กระบือ	จำนวน	๗	กลุ่ม
- กลุ่มจักรสาน	จำนวน	๕	กลุ่ม
- กลุ่มร้านค้าชุมชน	จำนวน	๒	กลุ่ม
- กลุ่มเกษตรผสมผสาน	จำนวน	๒	กลุ่ม

มวลชนจัดตั้ง

- ลูกเสือชาวบ้าน	จำนวน	๔	รุ่น
- ไทยอาสาป้องกันชาติ	จำนวน	๑	รุ่น
- อาสาสมัครป้องกันภัยฝ่ายพลเรือน (อปพร.)	จำนวน	๒	รุ่น
- อาสาสมัครสาธารณสุขมูลฐาน (อสม.)	จำนวน	๑	กลุ่ม
- กลุ่มเกษตรกรทำนาตำบลบ้านผือ	จำนวน	๒	กลุ่ม

- กลุ่มแม่บ้านเกษตรกรตำบลบ้านฝื่อ	จำนวน	๑	กลุ่ม
- กลุ่มเกษตรกร (มหาชน)	จำนวน	๑	กลุ่ม
- กลุ่มเยาวชนตำบลบ้านฝื่อ	จำนวน	๑	กลุ่ม
- กลุ่มออมทรัพย์ (บ้านโนนสว่าง)	จำนวน	๑	กลุ่ม
- กลุ่มออมทรัพย์แม่บ้านเกษตรกรตำบลบ้านฝื่อ	จำนวน	๑	กลุ่ม
- กลุ่มออมทรัพย์เพื่อการผลิต(บ้านวังสลิ)	จำนวน	๑	กลุ่ม
- กลุ่มออมทรัพย์เพื่อการผลิต บ้านคำอินทร์แปลง	จำนวน	๑	กลุ่ม
- กลุ่มออมทรัพย์เพื่อการผลิต บ้านคำพัฒนา	จำนวน	๑	กลุ่ม
- ศูนย์ป้องกันและบรรเทาสาธารณภัยตำบลบ้านฝื่อ (ศูนย์ ปภ.)	จำนวน	๑	ศูนย์
- ศูนย์ปฏิบัติการต่อสู้เพื่อเอาชนะยาเสพติด	จำนวน	๑	ศูนย์
- ศูนย์อาสาสมัครป้องกันภัยฝ่ายพลเรือน (อปพร.)	จำนวน	๑	ศูนย์
- อาสาสมัครพัฒนาสังคม	จำนวน	๕	คน
- สหกรณ์ออมทรัพย์	จำนวน	๑	แห่ง

๗. ศาสนา ประเพณี วัฒนธรรม

๗.๑ การนับถือศาสนา

ประชาชนนับถือศาสนาพุทธ ร้อยละ๑๐๐.....

๗.๒ ประเพณีและงานประจำปี

- ประเพณีลอยกระทง
- ประเพณีบุญบั้งไฟ
- ประเพณีบุญผะเหวด

๗.๓ ภูมิปัญญาและภาษาถิ่น

- เครื่องจักสานต่างๆ กระจิบข้าว สุ่ม เป็นต้น
- ประชาชนในท้องถิ่นใช้ภาษาอีสานในการสื่อสาร ร้อยละ๑๐๐.....

๘. ทรัพยากรธรรมชาติ

แหล่งน้ำธรรมชาติ

- ลำห้วย, ลำน้ำ	จำนวน	๑๙	แห่ง
๑. ลำห้วยพุง		๘. ห้วยคำวักบักขัน	๑๕. ห้วยซ่มบูน
๒. ห้วยปักหมู		๙. ห้วยยางเมย	๑๖. ห้วยพุงตอนบน
๓. ห้วยนา		๑๐. ห้วยทราย	๑๗. ห้วยทรายตอนบน
๔. ห้วยโสภกปลาตุก		๑๑. ห้วยเจียม	๑๘. ห้วยทรายตอนใต้
๕. ห้วยเป		๑๒. ห้วยหินกอง	๑๙. ห้วยดงเซน
๖. ห้วยเกวียนหัก		๑๓. ห้วยคลองยาว	
๗. ห้วยวังสลิ		๑๔. ห้วยตูป	

- บึงหนองและอื่น	จำนวน ๙ แห่ง	
๑. หนองผือ	๕. หนองนกโง่	๙. หนองปิ่นเรือ
๒. หนองไค้	๖. หนองบักบอด	
๓. หนองแอก	๗. หนองแช่ต้อน	
๔. หนองปลาขาว	๘. หนองบก	

- อื่นๆ สระน้ำที่สร้างขึ้น	จำนวน ๘ แห่ง
๑. สระน้ำสาธารณะ วัดโนนสว่าง	
๒. สระน้ำสาธารณะ วัดบ้านคำอินทร์แปลง	
๓. สระน้ำสาธารณะ หนองสร้างใน	
๔. สระน้ำสาธารณะ วัดป่าวังสิม	
๕. สระน้ำสาธารณะ หนองสระพัง	
๖. สระน้ำโรงเรียนบ้านผือ	
๗. สระน้ำโรงเรียนบ้านหนองแอก	
๘. สระน้ำหนองบก	

๘.๑ ลักษณะของไม้และป่าไม้

- ป่าไม้ในที่สาธารณประโยชน์ (ป่าช้าบ้านผือ หมู่ ๔)	จำนวน ๑๘๖ ไร่
- ป่าไม้ในที่สาธารณประโยชน์ (ป่าช้าบ้านหนองแอก หมู่ ๖)	จำนวน ๗๑ ไร่
- ป่าไม้ในที่สาธารณประโยชน์ ดอนปู่ตา หมู่ ๖	จำนวน ๓๗ ไร่
- ป่าไม้ในที่สาธารณประโยชน์ (ป่าเสื่อ) หมู่ ๖	จำนวน ๓๓ ไร่
- ป่าไม้ในที่สาธารณประโยชน์ (บ้าน้อย) หมู่ ๖	จำนวน ๗ ไร่
- ที่สาธารณประโยชน์ (หนองผือ หมู่ ๑)	จำนวน ๑๖๒ ไร่
- ที่สาธารณประโยชน์ (หนองไค้ หมู่ ๓)	จำนวน ๔๐๑ ไร่
- ที่สาธารณประโยชน์ (ห้วยยางเมย หมู่ ๕)	จำนวน ๑๕ ไร่
- ที่สาธารณประโยชน์ (หนองแอก หมู่ ๖)	จำนวน ๑๔๒ ไร่
- ที่สาธารณประโยชน์ (หนองปลาขาว)	จำนวน ๑๓๙ ไร่
- ที่สาธารณประโยชน์(หนองแอก หมู่ ๖)	จำนวน ๕๒ ไร่
- ที่สาธารณประโยชน์ลำห้วยพุง	จำนวน ๕๐ ไร่
- ที่สาธารณประโยชน์ห้วยคำวัวบกชั้น	จำนวน ๒๙ ไร่
- ที่สาธารณประโยชน์หนองบก	จำนวน ๕ ไร่

ส่วนที่ ๒

ยุทธศาสตร์ขององค์กรปกครองส่วนท้องถิ่น

๑) ความเป็นมา

๑.๑ คณะรัฐมนตรีมีมติเมื่อวันที่ ๓๐ มิถุนายน ๒๕๕๘ เห็นชอบให้มีการจัดทำยุทธศาสตร์ชาติ ระยะ ๒๐ ปีเพื่อใช้ในการขับเคลื่อนการพัฒนาประเทศสู่ความมั่นคง มั่งคั่ง และยั่งยืนโดยนโยบายนโยบายรัฐบาล ๑๑ ข้อ ประเด็นปฏิรูปของคณะรักษาความสงบแห่งชาติ ๑๑ ด้านและประเด็นปฏิรูปของสภาปฏิรูปแห่งชาติ ๓๖ กิจกรรม มาใช้เป็นกรอบในการจัดทำและให้เสนอร่างยุทธศาสตร์ชาติระยะ ๒๐ ปีให้คณะรัฐมนตรีพิจารณาให้ความเห็นชอบ เพื่อใช้เป็นกรอบการดำเนินงานในระยะที่ ๒ ของรัฐบาลและกรอบการปฏิรูปในระยะที่ ๓ ต่อไป

๑.๒ พร้อมนี้มติคณะรัฐมนตรีดังกล่าวได้เห็นชอบให้แต่งตั้งคณะกรรมการจัดทำยุทธศาสตร์ชาติ ซึ่งมีเลขาธิการนายกรัฐมนตรีเป็นประธานมีเลขาธิการคณะรัฐมนตรีและเลขาธิการคณะกรรมการพัฒนาการ เศรษฐกิจและสังคมแห่งชาติเป็นรองประธานกรรมการทำหน้าที่ในการจัดทำร่างยุทธศาสตร์ชาติระยะ ๒๐ ปีที่ต้อง เชื่อมโยงกับกรอบการปฏิรูปทั้ง ๑๑ ด้านตามที่กำหนดไว้ในรัฐธรรมนูญแห่งราชอาณาจักรไทย (ฉบับชั่วคราว) พุทธศักราช ๒๕๕๗ และนโยบายของคณะรัฐมนตรีที่แถลงต่อสภานิติบัญญัติแห่งชาติเพื่อจัดทำร่างยุทธศาสตร์ชาติ และกรอบแนวทางการปฏิรูปประเทศไทยในระยะ ๒๐ ปี

๒) กรอบยุทธศาสตร์ชาติระยะ ๒๐ ปี (พ.ศ. ๒๕๖๑ - ๒๕๘๐)

๒.๑ วิสัยทัศน์ “ประเทศไทยมีความมั่นคง มั่งคั่ง ยั่งยืน เป็นประเทศพัฒนาแล้ว ด้วยการพัฒนาตามหลักปรัชญาของเศรษฐกิจพอเพียง” หรือเป็นคติพจน์ประจำชาติว่า “มั่นคง มั่งคั่ง ยั่งยืน”

ความมั่นคง

- การมีความมั่นคงปลอดภัยจากภัย และการเปลี่ยนแปลงทั้งภายในประเทศและภายนอกประเทศในทุกระดับทั้งระดับประเทศสังคมชุมชนครัวเรือนและปัจเจกบุคคล
- ความมั่นคงในทุกมิติ ทั้งมิติเศรษฐกิจสังคมสิ่งแวดล้อมและการเมือง
- ประเทศมีความมั่นคงในเอกราชและอธิปไตย มีสถาบันชาติศาสนาพระมหากษัตริย์ที่เข้มแข็ง เป็นศูนย์กลางและเป็นที่ยึดเหนี่ยวจิตใจของประชาชน
- ระบบการเมืองที่มั่นคง เป็นกลไกที่นำไปสู่การบริหารประเทศที่ต่อเนื่องและโปร่งใสตามหลักธรรมาภิบาลสังคมมีความปรองดองและความสามัคคีสามารถฉีกกำลังเพื่อพัฒนาประเทศชุมชนมีความเข้มแข็งครอบครัวมีความอบอุ่น
- ความมั่นคงของอาหารพลังงานและน้ำ ประชาชนมีความมั่นคงในชีวิตมีงานและรายได้ ที่มั่นคงพอเพียงกับการดำรงชีวิตที่อยู่อาศัยและความปลอดภัยในชีวิตทรัพย์สิน

ความมั่งคั่ง

- ประเทศไทยมีการขยายตัวของเศรษฐกิจอย่างต่อเนื่อง จนเข้าสู่กลุ่มประเทศรายได้สูงความเหลื่อมล้ำของการพัฒนาลดประชากรได้รับผลประโยชน์จากการพัฒนาอย่างเท่าเทียมกันมากขึ้น
- เศรษฐกิจมีความสามารถในการแข่งขันสูง สามารถสร้างรายได้ทั้งจากภายในและภายนอกประเทศสร้างฐานเศรษฐกิจและสังคมแห่งอนาคตและเป็นจุดสำคัญของการเชื่อมโยงในภูมิภาคทั้งการคมนาคมขนส่งการผลิตการค้าการลงทุนและการทำธุรกิจมีบทบาทสำคัญในระดับภูมิภาคและระดับโลกเกิดสายสัมพันธ์ทางเศรษฐกิจและการค้าอย่างมีพลัง

- **ความสมบูรณ์ในทุนที่จะสามารถสร้างการพัฒนาต่อเนื่อง** ได้แก่ ทุนมนุษย์ ทุนทางปัญญา ทุนทางการเงิน ทุนที่เป็นเครื่องมือเครื่องจักร ทุนทางสังคม และทุนทรัพยากรธรรมชาติและสิ่งแวดล้อม **ความยั่งยืน**

- **การพัฒนาที่สามารถสร้างความเจริญ** รายได้และคุณภาพชีวิตของประชาชนให้เพิ่มขึ้นอย่างต่อเนื่อง ซึ่งเป็นการเจริญเติบโตของเศรษฐกิจที่ไม่ใช้ทรัพยากรธรรมชาติเกินพอดี ไม่สร้างมลภาวะต่อสิ่งแวดล้อมจนเกินความสามารถในการรองรับและเยียวยาของระบบนิเวศน์

- **การผลิตและการบริโภคเป็นมิตรกับสิ่งแวดล้อม** และสอดคล้องกับกฎระเบียบของประชาคมโลก ซึ่งเป็นที่ยอมรับร่วมกันความอุดมสมบูรณ์ของทรัพยากรธรรมชาติและสิ่งแวดล้อมมีคุณภาพดีขึ้น คนมีความรับผิดชอบต่อสังคมมีความเอื้ออาทรเสียสละเพื่อผลประโยชน์ส่วนรวม

- **มุ่งประโยชน์ส่วนรวมอย่างยั่งยืน** ให้ความสำคัญกับการมีส่วนร่วมของประชาชนทุกภาคส่วนในสังคมยึดถือและปฏิบัติตามปรัชญาของเศรษฐกิจพอเพียง เพื่อการพัฒนาในระดับอย่างสมดุลมีเสถียรภาพและยั่งยืน

อนาคตประเทศไทยปี ๒๕๘๐ : ร่วมมือกันขับเคลื่อนประเทศให้ก้าวไปสู่ออนาคต

- **เศรษฐกิจและสังคมไทยมีการพัฒนาอย่างมั่นคงและยั่งยืน** โดยสถาบันหลักของชาติดำรงอยู่อย่างมั่นคงเป็นจุดยึดเหนี่ยวของสังคมมีความสามัคคีของคนในชาติ มีความสงบและอยู่ร่วมกันอย่างสันติสุขในทุกพื้นที่ และมีระดับรายได้ในกลุ่มประเทศรายได้สูงประเทศไทยมีบทบาทสำคัญในภูมิภาคและโลก

- **ระบบเศรษฐกิจเป็น Trading Nation และฐานเศรษฐกิจดิจิทัล** ที่มีการเติบโตอย่างมีคุณภาพมีเสถียรภาพแข่งขันบนฐานการพัฒนานวัตกรรมและมีฐานการผลิตบริการและลงทุนที่เชื่อมโยงในอาเซียน เพื่อให้ประเทศไทยเข้าสู่การมีรายได้สูงภายในปี ๒๕๗๙ และกลายเป็นประเทศพัฒนาแล้วโดย

- **ภาคเกษตร** พัฒนามุ่งสู่ความมั่นคงและปลอดภัยด้านอาหารและเป็นฐานการผลิต bio-bases ที่สำคัญและผลิตภาพการผลิตสูง

- **ภาคอุตสาหกรรม** ยกกระดับศักยภาพฐานอุตสาหกรรมเดิมพัฒนาอุตสาหกรรมอนาคตให้เป็นฐานรายได้ใหม่ โดยมุ่งสู่การเป็นศูนย์กลางการผลิตการค้าและการลงทุนในอนุภูมิภาคและภูมิภาคอาเซียน เช่น ศูนย์การผลิตรถยนต์ และชิ้นส่วน และศูนย์ทดสอบ และวิจัยพัฒนารถยนต์และชิ้นส่วนของเอเชียศูนย์กลางการผลิตพลังงาน/วัสดุชีวภาพของภูมิภาคอาเซียน ศูนย์กลางการผลิตอุตสาหกรรมดิจิทัล เป็นต้น

- **ภาคบริการ** ยกกระดับศักยภาพ/คุณภาพธุรกิจบริการเดิมและส่งเสริมธุรกิจบริการอนาคตให้เป็นฐานรายได้ใหม่ โดยมุ่งสู่การเป็นศูนย์กลางการลงทุนและการให้บริการของภูมิภาคอาเซียน เช่น ศูนย์กลางการให้บริการสุขภาพของภูมิภาคอาเซียนเมืองหลวงแห่งการท่องเที่ยว และบริการของอาเซียน ศูนย์บริการทางการเงินการศึกษานานาชาติและบริการด้านโลจิสติกส์ เป็นต้น

- **วิสาหกิจและการดาเนินธุรกิจ** วิสาหกิจขนาดกลางขนาดย่อมเข้มแข็งเป็นฐานการผลิตและบริการที่สำคัญของประเทศ

- **คนไทยในอนาคต** มีศักยภาพในการร่วมกันพัฒนาประเทศสามารถปรับตัวรองรับบริบทการพัฒนาในอนาคตมีความพร้อมทั้งกายใจสติปัญญา มีทักษะวิเคราะห์อย่างมีเหตุผล มีการเรียนรู้ตลอดชีวิต

- มีภูมิคุ้มกันต่อการเปลี่ยนแปลง มีจิตสำนึกวัฒนธรรมที่ต้งามรู้คุณค่าความเป็นไทย และมีความรับผิดชอบเป็นรากฐานที่มั่นคงของชุมชนสังคมรักชาติและสถาบันพระมหากษัตริย์
- สังคมไทยเป็นสังคมที่เป็นธรรมมีความเหลื่อมล้ำน้อย อัตราความยากจนต่ำมีการกระจายโอกาสการเข้าถึงทรัพยากร การสร้างฐานอาชีพบริการทางสังคมที่มีคุณภาพและกระบวนการยุติธรรมอย่างทั่วถึง โดยที่ประชาชนทุกช่วงวัยมีคุณภาพชีวิตที่ดีครอบครัวอยู่ดีมีสุขไม่คอร์รัปชัน
- เศรษฐกิจและสังคมพัฒนาอย่างเป็นมิตรกับสิ่งแวดล้อม เป็นประเทศที่มีระบบเศรษฐกิจสีเขียวระดับการปล่อยก๊าซคาร์บอนไดออกไซด์ต่ำ มีพื้นที่สีเขียวใหญ่ขึ้นประชาชน มีพฤติกรรมการผลิตและการบริโภคที่เป็นมิตรต่อสิ่งแวดล้อม
- การบริหารภาครัฐโปร่งใสมีประสิทธิภาพ รับผิดชอบตรวจสอบได้อย่างเป็นธรรมและประชาชนมีส่วนร่วม มีการกระจายอำนาจและแบ่งภารกิจรับผิดชอบที่เหมาะสมระหว่างส่วนกลางภูมิภาค และท้องถิ่น

๒.๒ กรอบยุทธศาสตร์ชาติระยะ ๒๐ ปี (พ.ศ. ๒๕๖๑ - ๒๕๘๐)

ยุทธศาสตร์ชาติประกอบด้วย ๖ ยุทธศาสตร์

เพื่อให้บรรลุวิสัยทัศน์ “ประเทศมีความมั่นคง มั่งคั่ง ยั่งยืน เป็นประเทศพัฒนาแล้ว ด้วยการพัฒนาตามปรัชญาเศรษฐกิจพอเพียง” นำไปสู่การพัฒนาให้คนไทยมีความสุขและตอบสนองต่อการบรรลุ ซึ่งผลประโยชน์แห่งชาติในการที่จะพัฒนาคุณภาพชีวิต สร้างรายได้ระดับสูงเป็นประเทศพัฒนาแล้ว และสร้างความสุขของคนไทยสังคมมีความมั่นคงเสมอภาค และเป็นธรรมประเทศสามารถแข่งขันได้ในระบบเศรษฐกิจ

กรอบแนวทางที่สำคัญของยุทธศาสตร์

ยุทธศาสตร์	กรอบแนวทางที่สำคัญ
๑. ยุทธศาสตร์ด้านความมั่นคง	(๑) การเสริมสร้างความมั่นคงของสถาบันหลักของชาติและการปกครองระบอบประชาธิปไตยอันมีพระมหากษัตริย์ทรงเป็นประมุข (๒) การปฏิรูปกลไกการบริหารประเทศ (๓) การป้องกันและแก้ไขการก่อความไม่สงบในจังหวัดชายแดนภาคใต้ (๔) การบริหารจัดการความมั่นคงชายแดนและชายฝั่งทะเล (๕) การพัฒนาระบบกลไกมาตรการและความร่วมมือระหว่างประเทศทุกระดับ (๖) การพัฒนาเสริมสร้างศักยภาพการฉีกก้างป้องกันประเทศและกองทัพ (๗) การพัฒนาระบบการเตรียมพร้อมแห่งชาติรักษาความมั่นคงของฐานทรัพยากรธรรมชาติสิ่งแวดล้อมและการปกป้องรักษาผลประโยชน์แห่งชาติทางทะเล รวมทั้งเสริมสร้างความมั่นคงทางอาหารพลังงานและน้ำ (๘) การปรับกระบวนการทำงานของกลไกที่เกี่ยวข้องจากแนวตั้งสู่แนวนานมากขึ้น

ยุทธศาสตร์	กรอบแนวทางที่สำคัญ
<p>๒.ยุทธศาสตร์ด้านการสร้างความสามารถในการแข่งขัน</p>	<p>(๑) สมรรถนะทางเศรษฐกิจ ได้แก่ รักษาเสถียรภาพทางเศรษฐกิจและสร้างความเชื่อมั่น ส่งเสริมการค้าและการลงทุนทั้งภาครัฐและเอกชน และพัฒนาประเทศสู่ความเป็นชาติการค้า เพื่อเป็นศูนย์กลางการค้าและได้ประโยชน์จากห่วงโซ่มูลค่าในภูมิภาคเพิ่มขึ้น</p> <p>(๒) การพัฒนาภาคการผลิตและบริการภาคเกษตร ได้แก่ เสริมสร้างฐานการผลิตภาคเกษตรให้เข้มแข็งและยั่งยืน เพิ่มขีดความสามารถในการแข่งขันของภาคเกษตร พัฒนาสินค้าเกษตรและอาหารที่มีศักยภาพในการแข่งขัน และส่งเสริมเกษตรกรรายย่อยให้ปรับไปสู่รูปแบบเกษตรยั่งยืนที่เป็นมิตรกับสิ่งแวดล้อม และรวมกลุ่มเกษตรกรในการพัฒนาอาชีพที่เข้มแข็ง</p> <p>ภาคอุตสาหกรรม พัฒนาอุตสาหกรรมศักยภาพ ได้แก่ พัฒนาอุตสาหกรรมส่งออกที่มีศักยภาพสูง สร้างความเข้มแข็งให้กับผู้ประกอบการไทยและพัฒนาอุตสาหกรรมที่มีศักยภาพในอนาคต เป็นต้น และภาคบริการพัฒนาระดับผลิตภัณฑ์การท่องเที่ยว ผลักดันประเทศไทยสู่การเป็นศูนย์กลางการให้บริการสุขภาพและส่งเสริมธุรกิจบริการที่มีศักยภาพ</p> <p>(๓) พัฒนาผู้ประกอบการและเศรษฐกิจชุมชน ได้แก่ พัฒนาทักษะและองค์ความรู้ของผู้ประกอบการไทยพัฒนา และยกระดับผลิตภาพแรงงานเพื่อส่งเสริมขีดความสามารถในการแข่งขันของประเทศพัฒนาวิสาหกิจขนาดกลางและขนาดย่อมสู่สากล ยกระดับศักยภาพของสินค้าหนึ่งตำบลหนึ่งผลิตภัณฑ์ (OTOP) ไทยให้ก้าวไกลสู่สากลและพัฒนาวิสาหกิจชุมชนและสถาบันเกษตรกร</p> <p>(๔) การพัฒนาพื้นที่เศรษฐกิจพิเศษและเมือง โดยพัฒนาเขตเศรษฐกิจพิเศษชายแดน พัฒนาพื้นที่เศรษฐกิจบริเวณชายฝั่งทะเลตะวันออก พัฒนาระบบเมืองศูนย์กลางความเจริญของประเทศ และพัฒนาคลัสเตอร์อุตสาหกรรมและบริการที่มีศักยภาพในการขับเคลื่อนประเทศ</p> <p>(๕) การลงทุนพัฒนาโครงสร้างพื้นฐาน ในด้านการขนส่งความมั่นคงและพลังงานระบบเทคโนโลยีสารสนเทศและการสื่อสารและการวิจัยและพัฒนา</p> <p>(๖) การเชื่อมโยงกับภูมิภาคและเศรษฐกิจโลก สร้างความเป็นหุ้นส่วนการพัฒนา กับประเทศในอนุภูมิภาคและนานาชาติ ส่งเสริมให้ประเทศไทยเป็นฐานของการประกอบธุรกิจ ส่งเสริมความร่วมมือกับภูมิภาคและนานาชาติในการสร้างความมั่นคงด้านพลังงาน อาหารสิ่งแวดล้อม และการบริหารจัดการภัยพิบัติส่งเสริมบทบาทการเป็นผู้ประสานประโยชน์ในการเชื่อมโยงและสร้างความสมดุลของความสัมพันธ์ของประเทศไทยกับกลุ่มอำนาจทางเศรษฐกิจต่างๆ เพิ่มบทบาทและการมีส่วนร่วมของไทยในองค์การระหว่างประเทศในการผลักดันการพัฒนาในอนุภูมิภาคและภูมิภาค สนับสนุนการเปิดการค้าเสรีและสร้างองค์ความรู้ด้านการต่างประเทศต่อส่วนต่างๆและสาธารณชนไทย</p>

ยุทธศาสตร์	กรอบแนวทางที่สำคัญ
๓. ยุทธศาสตร์การพัฒนาและเสริมสร้างศักยภาพคน	(๑) การพัฒนาศักยภาพคนตลอดช่วงชีวิต ให้สนับสนุนการเจริญเติบโตของประเทศไทย โดยพัฒนาเริ่มตั้งแต่ในครรภ์และต่อเนื่องไปตลอดช่วงชีวิต (๒) การยกระดับคุณภาพการศึกษาและการเรียนรู้ให้มีคุณภาพเท่าเทียมและทั่วถึง (๓) การสร้างเสริมให้คนมีสุขภาวะที่ดี (๔) การสร้างความอยู่ดีมีสุขของครอบครัวไทยให้เอื้อต่อการพัฒนาคน
๔. ยุทธศาสตร์ด้านการสร้างโอกาสความเสมอภาคและเท่าเทียมกันทางสังคม	(๑) การสร้างความมั่นคงและการลดความเหลื่อมล้ำทางด้านเศรษฐกิจและสังคม (๒) การพัฒนาระบบบริการและระบบบริหารจัดการสุขภาพ (๓) การสร้างสภาพแวดล้อมและนวัตกรรมที่เอื้อต่อการดำรงชีวิตในสังคมสูงวัย (๔) การสร้างความเข้มแข็งของสถาบันทางสังคม และทุนทางวัฒนธรรมและความเข้มแข็งของชุมชน (๕) การพัฒนาการสื่อสารมวลชนให้เป็นกลไกในการสนับสนุนการพัฒนา
๕. ยุทธศาสตร์ด้านการสร้างการเติบโตบนคุณภาพชีวิตที่เป็นมิตรกับสิ่งแวดล้อม	(๑) การจัดระบบอนุรักษ์ ฟื้นฟูและป้องกันการทำลายทรัพยากรธรรมชาติ (๒) การวางระบบบริหารจัดการน้ำให้มีประสิทธิภาพทั้ง ๒๕ ลุ่มน้ำ เน้นการปรับระบบการบริหารจัดการอุทกภัยอย่างบูรณาการ (๓) การพัฒนาและใช้พลังงานที่เป็นมิตรกับสิ่งแวดล้อมในทุกภาคเศรษฐกิจ (๔) การพัฒนาเมืองอุตสาหกรรมเชิงนิเวศและเมืองที่เป็นมิตรกับสิ่งแวดล้อม (๕) การร่วมลดปัญหาโลกร้อนและปรับตัวให้พร้อมกับการเปลี่ยนแปลงสภาพภูมิอากาศ (๖) การใช้เครื่องมือทางเศรษฐศาสตร์และนโยบายการคลังเพื่อสิ่งแวดล้อม
๖. ยุทธศาสตร์ด้านการปรับสมดุลและพัฒนาระบบการบริหารจัดการภาครัฐ	(๑) การปรับปรุงการบริหารจัดการรายได้และรายจ่ายของภาครัฐ (๒) การพัฒนาระบบการให้บริการประชาชนของหน่วยงานภาครัฐ (๓) การปรับปรุงบทบาท ภารกิจ และโครงสร้างของหน่วยงานภาครัฐ ให้มีขนาดที่เหมาะสม (๔) การวางระบบบริหารงานราชการแบบบูรณาการ (๕) การพัฒนาระบบบริหารจัดการกำลังคนและพัฒนาบุคลากรภาครัฐในการปฏิบัติราชการ (๖) การต่อต้านการทุจริตและประพฤติมิชอบ (๗) การปรับปรุงแก้ไขกฎหมาย ระเบียบ และข้อบังคับให้มีความชัดเจน ทันสมัย เป็นธรรม และสอดคล้องกับข้อบังคับสากลหรือข้อตกลงระหว่างประเทศ ตลอดจนพัฒนาหน่วยงานภาครัฐและบุคลากรที่มีหน้าที่เสนอความเห็นทางกฎหมายให้มีศักยภาพ

ความเชื่อมโยงระหว่างยุทธศาสตร์ชาติระยะ ๒๐ ปี (พ.ศ. ๒๕๖๑ - ๒๕๘๐) กับแผนพัฒนาเศรษฐกิจและสังคมแห่งชาติฉบับที่ ๑๒ (พ.ศ. ๒๕๖๐ - ๒๕๖๔)

- คณะรัฐมนตรีมีมติเมื่อวันที่ ๒๒ ธันวาคม ๒๕๕๘ เห็นชอบทิศทางและกรอบยุทธศาสตร์ของแผนพัฒนาเศรษฐกิจและสังคมแห่งชาติฉบับที่ ๑๒ (พ.ศ. ๒๕๖๐ - ๒๕๖๔) ตามที่สำนักงานฯ เสนอและให้สำนักงานฯ รับความเห็นของสำนักงบประมาณไปพิจารณาดำเนินการต่อไป ทั้งนี้ เพื่อให้แผนพัฒนาฉบับที่ ๑๒ มีความครบถ้วนสมบูรณ์สอดคล้องกับสถานการณ์ปัจจุบันและแนวทางการปฏิรูปประเทศให้สำนักงานฯ พิจารณาปรับปรุงรูปแบบและแนวทางการจัดทำแผนพัฒนาฉบับที่ ๑๒ ใน ๔ ประเด็นหลักดังนี้

๑) ต้องมีความสอดคล้องกับยุทธศาสตร์ชาติ ๒๐ ปี และมีการแปลงยุทธศาสตร์ชาติดังกล่าวเป็นแผนงาน/โครงการในช่วง ๕ ปี โดยระบุแผนปฏิบัติการและกำหนดตัวชี้วัดความสำเร็จที่เป็นรูปธรรมรวมทั้งให้มีการประเมินผลของการดำเนินงานในรอบ ๑ ปี และ ๕ ปี เพื่อใช้เป็นข้อมูลในการปรับปรุงแนวทางการดำเนินงานของรัฐบาลต่อไป

๒) ปรับปรุงเนื้อหาของแผนพัฒนาฯ ฉบับที่ ๑๒ ให้สอดคล้องและสะท้อนถึงการดำเนินงานตามนโยบายสำคัญของรัฐบาลที่หน่วยงานที่เกี่ยวข้องได้มีการขับเคลื่อนไปแล้วในช่วงที่ผ่านมา

๓) ระบุกลไกการขับเคลื่อนแผนพัฒนาฯ ฉบับที่ ๑๒ ไปสู่การปฏิบัติให้เป็นรูปธรรม โดยเฉพาะกลไกทางกฎหมายและกลไกประชารัฐที่จะช่วยสนับสนุนให้ทุกภาคส่วนดำเนินการตามแผนพัฒนาฯ ฉบับที่ ๑๒ ทั้งนี้ ให้สำนักงานฯ เสนอกลไกดังกล่าวให้รองนายกรัฐมนตรี (นายวิษณุ เครืองาม) พิจารณาก่อนนำเสนอคณะรัฐมนตรี

๔) ในขั้นตอนการจัดทำแผนพัฒนาฯ ฉบับที่ ๑๒ ให้สำนักงานฯ ประสานงานกับคณะกรรมการจัดทำยุทธศาสตร์ชาติอย่างใกล้ชิดและจัดให้มีกระบวนการมีส่วนร่วมจากทุกภาคส่วนทั้งภาครัฐเอกชนและประชาสังคม เพื่อให้แนวทางการพัฒนาเป็นไปในทิศทางเดียวกัน

ดังนั้น แผนพัฒนาฯ ฉบับที่ ๑๒ จึงนำวิสัยทัศน์ของยุทธศาสตร์ชาติ มาเป็นวิสัยทัศน์ของแผนพัฒนาฯ ฉบับที่ ๑๒ และนำยุทธศาสตร์การพัฒนาทั้ง ๖ ด้านที่กำหนดไว้ในยุทธศาสตร์ชาติมาเป็นแนวทางในการกำหนดยุทธศาสตร์การพัฒนาของแผนพัฒนาฯ ฉบับที่ ๑๒ ในลักษณะของการถ่ายทอดยุทธศาสตร์ระยะยาวลงสู่การปฏิบัติในช่วงเวลา ๕ ปี โดยกำหนดยุทธศาสตร์ให้ตอบสนองกับบริบทการพัฒนาที่จะเกิดขึ้นในช่วง ๕ ปีแรกของยุทธศาสตร์ชาติ (พ.ศ. ๒๕๖๐ - ๒๕๖๔) เป็นสำคัญ

๑.๒ แผนพัฒนาเศรษฐกิจและสังคมแห่งชาติฉบับที่ ๑๒

แผนพัฒนาเศรษฐกิจและสังคมแห่งชาติฉบับที่ ๑๒ ดังนี้

๑. กรอบวิสัยทัศน์และเป้าหมาย

มุ่งสู่การเปลี่ยนผ่านประเทศไทย จากประเทศที่มีรายได้ปานกลางไปสู่ประเทศที่มีรายได้สูง มีความมั่นคงและยั่งยืน สังคมอยู่ร่วมกันอย่างมีความสุข และนำไปสู่การบรรลุวิสัยทัศน์ระยะยาว “มั่นคง มั่งคั่ง ยั่งยืน” ของประเทศ

๒. ตำแหน่งทางยุทธศาสตร์ของประเทศ (Country Strategic Positioning)

ประเทศไทยเป็นประเทศรายได้สูงที่มีการกระจายรายได้อย่างเป็นธรรม เป็นศูนย์กลางด้านการขนส่งและโลจิสติกส์ของภูมิภาคสู่ความเป็นชาติการค้าและบริการ (Trading and Service Nation) เป็นแหล่งผลิตสินค้าเกษตรอินทรีย์และเกษตรปลอดภัย แหล่งอุตสาหกรรมสร้างสรรค์และนวัตกรรมสูงที่เป็นมิตรต่อสิ่งแวดล้อม

๓. เป้าหมายการพัฒนาประกอบด้วยเป้าหมายเชิงปริมาณและเชิงคุณภาพดังนี้

๓.๑ การหลุดพ้นจากกับดักประเทศรายได้ปานกลางสู่รายได้สูง โดยเศรษฐกิจขยายตัวเฉลี่ยไม่ต่ำกว่าร้อยละ ๕ ต่อปี ผลผลิตภาพการผลิตเพิ่มขึ้นไม่ต่ำกว่าเฉลี่ยร้อยละ ๒.๕ ต่อปี การลงทุนรวมขยายตัวไม่ต่ำกว่าเฉลี่ยร้อยละ ๘

๓.๒ การพัฒนาศักยภาพคนให้สนับสนุนการเจริญเติบโตของประเทศและการสร้าง สังคมสูงวัยอย่างมีคุณภาพ

๓.๓ การลดความเหลื่อมล้ำในสังคมการกระจายรายได้มีความเท่าเทียมกันมากขึ้น บริการทางสังคมมีคุณภาพและมีการกระจายอย่างทั่วถึง

๓.๔ การสร้างการเจริญเติบโตทางเศรษฐกิจและสังคมที่เป็นมิตรกับสิ่งแวดล้อม รักษาความมั่นคงของฐานทรัพยากร สร้างสมดุลระหว่างการอนุรักษ์และการใช้ประโยชน์ ขับเคลื่อนประเทศสู่เศรษฐกิจและสังคมที่เป็นมิตรต่อสิ่งแวดล้อม เพิ่มขีดความสามารถในการรับมือภัยพิบัติและการเปลี่ยนแปลงสภาพภูมิอากาศ เพิ่มประสิทธิภาพในการบริหารจัดการทรัพยากรธรรมชาติและสิ่งแวดล้อม มีการบริหารจัดการน้ำให้สมดุล

๓.๕ การบริหารราชการแผ่นดินที่มีประสิทธิภาพ

๔. แนวทางการพัฒนา

๔.๑ การยกระดับศักยภาพการแข่งขันและการหลุดพ้นกับดักรายได้ปานกลางสู่รายได้สูง โดยการส่งเสริมการวิจัยและพัฒนา พัฒนาสถานะแวดล้อมของการพัฒนาวิทยาศาสตร์ เทคโนโลยี วิจัย และนวัตกรรม ผลักดันให้ผู้ประกอบการมีบทบาทหลักด้านเทคโนโลยีและนวัตกรรม สนับสนุนต่างชาติให้เข้ามาลงทุนใน R&D Center ตลอดจนผลักดันงานวิจัยให้ใช้ประโยชน์เชิงพาณิชย์และสาธารณะ ให้ความสำคัญคุ้มครองทรัพย์สินทางปัญญา จัดทำ Technology Roadmap ส่งเสริมอุตสาหกรรม Carbon Fiber การพัฒนา ผลิตภาพแรงงาน การส่งเสริมผู้ประกอบการที่เข้มแข็งและพาณิชย์ดิจิทัล เร่งลงทุนและพัฒนาโครงสร้างพื้นฐานด้านการคมนาคมขนส่งเพื่อเชื่อมโยงพื้นที่เศรษฐกิจในประเทศและต่างประเทศทั้งการพัฒนาและปรับปรุงโครงข่ายรถไฟให้เป็นโครงข่ายหลักในการเดินทางและขนส่งของประเทศ

๔.๒ การพัฒนาศักยภาพคนตามช่วงวัยและการปฏิรูประบบเพื่อสร้างสังคมสูงวัยอย่างมีคุณภาพ การพัฒนาศักยภาพคนในทุกช่วงวัยให้สนับสนุนการเจริญเติบโตของประเทศ การยกระดับคุณภาพการศึกษาและการเรียนรู้ให้มีคุณภาพ เท่าเทียมและทั่วถึง การพัฒนาด้านสุขภาพ โดยส่งเสริมการพัฒนาเทคโนโลยีและนวัตกรรมทางการแพทย์เพื่อรองรับการเป็นสังคมผู้สูงอายุ

๔.๓ การลดความเหลื่อมล้ำทางสังคม โดยยกระดับรายได้และสร้างโอกาสในการประกอบอาชีพการจัดบริการทางสังคมให้ทุกคนตามสิทธิขั้นพื้นฐาน สร้างความเสมอภาคในการเข้าถึงทรัพยากร การเข้าถึงกระบวนการยุติธรรมอย่างเสมอภาค

๔.๔ การรองรับการเชื่อมโยงภูมิภาคและความเป็นเมือง การลงทุนด้านโครงสร้างพื้นฐานและสิ่งอำนวยความสะดวกของเมือง การพัฒนาด้านการขนส่งและโลจิสติกส์เชื่อมโยงกับเพื่อนบ้าน ส่งเสริมการลงทุน การค้าชายแดน และจัดตั้งเขตพัฒนาเศรษฐกิจพิเศษ

๔.๕ การสร้างความเจริญเติบโตทางเศรษฐกิจและสังคมอย่างเป็นมิตรกับสิ่งแวดล้อม การรักษาทุนทางธรรมชาติเพื่อการเติบโตสีเขียวใช้ประโยชน์จากทุนธรรมชาติโดยคำนึงถึงขีดจำกัดและศักยภาพการฟื้นตัว ปกป้องรักษาทรัพยากรป่าไม้ การส่งเสริมการบริโภคที่เป็นมิตรกับสิ่งแวดล้อม สร้างระบบหมุนเวียนวัสดุที่ใช้แล้วที่มีประสิทธิภาพ ขับเคลื่อนสู่ Zero Waste Society การส่งเสริมการผลิต การลงทุน

และการสร้างงานสีเขียว การจัดการมลพิษและรักษาคุณภาพสิ่งแวดล้อม การพัฒนาความร่วมมือด้านสิ่งแวดล้อมระหว่างประเทศ การเพิ่มขีดความสามารถในการปรับตัวเพื่อรองรับการเปลี่ยนแปลงสภาพ ภูมิอากาศและการบริหารจัดการเพื่อลดความเสี่ยงด้านภัยพิบัติ

๔.๕ การบริหารราชการแผ่นดินที่มีประสิทธิภาพ การสร้างความโปร่งใส การพัฒนาบุคลากรภาครัฐให้มีความเป็นมืออาชีพและเพียงพอ เพื่อให้ระบบราชการเล็กแต่มีความคล่องตัวและมีประสิทธิภาพสูง การพัฒนา อปท. ให้สามารถรับมือการเปลี่ยนแปลง การสร้างระบบตรวจสอบและประเมินผลที่มีประสิทธิภาพ โดยเฉพาะอย่างยิ่ง การติดตาม ประเมินผลโครงการที่ใช้จ่ายงบประมาณมากและมีผลกระทบในวงกว้าง

๑.๓ แผนพัฒนาภาค/แผนพัฒนากลุ่มจังหวัด/แผนพัฒนาจังหวัด

เป้าหมายการพัฒนาจังหวัด เป้าประสงค์และยุทธศาสตร์การพัฒนาจังหวัดหนองคาย

เป้าหมายการพัฒนาจังหวัดหนองคาย

เมืองน่าอยู่ มุ่งสู่เกษตรอินทรีย์ ท่องเที่ยววิถีลุ่มน้ำโขง เชื่อมโยงการค้าชายแดน

ประเด็นการพัฒนาจังหวัดหนองคาย

ประเด็นการพัฒนาที่ ๑ : การยกระดับมาตรฐานการผลิตสินค้าเกษตรและสร้างมูลค่าเพิ่ม

(๑) แนวทางการพัฒนา(กลยุทธ์)

๑.๑ พัฒนาโครงสร้างพื้นฐานภาคการเกษตร

๑.๒ ส่งเสริมการผลิตและสนับสนุนการตรวจรับรองมาตรฐานการผลิตสินค้าเกษตร

๑.๓ ส่งเสริมและสนับสนุนนวัตกรรม เทคโนโลยีทางการเกษตรเพื่อเพิ่มประสิทธิภาพทางการผลิตและการตลาดสินค้าเกษตร

(๒) ตัวชี้วัดความสำเร็จ

๒.๑ พื้นที่ชลประทานเพิ่มขึ้น

๒.๒ พื้นที่เกษตรอินทรีย์ที่ได้มาตรฐานเพิ่มขึ้น (๕,๐๐๐ ไร่/ปี)

๒.๓ ผลผลิตสินค้าเกษตรในพื้นที่การเกษตรแปลงใหญ่เพิ่มขึ้น (สินค้าข้าว ไม้ผล ปศุสัตว์ ประมง)

(๓) แผนงานและโครงการที่สำคัญ/ตัวชี้วัดรายโครงการ

๓.๑ แผนงาน : การพัฒนาโครงสร้างพื้นฐานเพื่อการเกษตร

๓.๒ แผนงาน : การส่งเสริมและสนับสนุนนวัตกรรมเทคโนโลยีทางการเกษตรเพื่อเพิ่มประสิทธิภาพทางการผลิตและการตลาดสินค้าเกษตร

๓.๓ แผนงาน : ส่งเสริมการผลิตและสนับสนุนการตรวจรับรองมาตรฐานการผลิตสินค้าเกษตร

ประเด็นการพัฒนาที่ ๒ : พัฒนาขีดความสามารถในการแข่งขันทางการค้า การลงทุน การค้าชายชายแดน การท่องเที่ยว และการบริการ

(๑) แนวทางการพัฒนา(กลยุทธ์)

๑.๑ พัฒนาระบบโครงสร้างพื้นฐาน สาธารณูปโภค และโลจิสติกส์เชื่อมโยงพื้นที่การค้าการลงทุนและการท่องเที่ยว

๑.๒ ส่งเสริมการท่องเที่ยวทางธรรมชาติ วัฒนธรรม ประเพณี และทางธรรมชาติบนแนวทางการท่องเที่ยววิถีใหม่(New Normal) อย่างยั่งยืน

๑.๓ ยกระดับมาตรฐานการผลิตสินค้าและบริการสู่มาตรฐานสากล

๑.๔ ส่งเสริมและพัฒนาความร่วมมือทางการค้า การลงทุน และการท่องเที่ยวเชื่อมโยงภายในประเทศและระหว่างประเทศ

๑.๕ ส่งเสริมเศรษฐกิจดิจิทัลจังหวัดหนองคาย

(๒) ตัวชี้วัดความสำเร็จ

- ๒.๑ รายได้จากการท่องเที่ยวเพิ่มขึ้นร้อยละ ๕
- ๒.๒ มูลค่าการค้าชายแดนเพิ่มขึ้นร้อยละ ๒๐
- ๒.๓ รายได้จากการจำหน่ายผลิตภัณฑ์ชุมชน (OTOP) เพิ่มขึ้นร้อยละ ๑๐ ต่อปี

(๓) แผนงานและโครงการที่สำคัญ/ตัวชี้วัดรายโครงการ

๓.๑ แผนงาน : การพัฒนาโครงสร้างพื้นฐานและโครงข่ายคมนาคมเพื่อรองรับการค้า การลงทุน และการท่องเที่ยว

๓.๒ แผนงาน : การส่งเสริมการท่องเที่ยวทางธรรมชาติ วัฒนธรรม ประเพณีและทางธรรมชาติ

บนแนวทางการท่องเที่ยววิถีใหม่ (New Normal) อย่างยั่งยืน

๓.๓ แผนงาน : ยกระดับมาตรฐานการผลิตสินค้าและบริการสู่มาตรฐานสากล

๓.๔ แผนงาน : ส่งเสริมและพัฒนาความร่วมมือทางการค้า การลงทุน การท่องเที่ยว และการบริการ
ประเด็นการพัฒนาที่ ๓ : การส่งเสริมความมั่นคงของคน สังคมและสิ่งแวดล้อม

(๑) แนวทางการพัฒนา(กลยุทธ์)

๑.๑ เพิ่มประสิทธิภาพในการบริหารจัดการพื้นที่ชายแดนเพื่อป้องกันและเฝ้าระวังปัญหาอาชญากรรม
ข้ามชาติ ยาเสพติดและภัยคุกคามทุกรูปแบบ

๑.๒ การเสริมสร้างความสัมพันธ์อันดีกับประเทศเพื่อนบ้าน

๑.๓ พัฒนาระบบการบริการสุขภาพเพื่อรับมือต่อโรคอุบัติใหม่และโรคอุบัติซ้ำอย่างมีประสิทธิภาพเป็นไป
ตามมาตรฐานสากล

๑.๔ พัฒนาและยกระดับคุณภาพชีวิตทุกช่วงวัยด้านการศึกษา แรงงาน สาธารณสุขและสังคม เพื่อลด
ปัญหาความยากจน ด้อยโอกาส และความเหลื่อมล้ำทางสังคม

๑.๕ การอนุรักษ์และฟื้นฟูทรัพยากรทางธรรมชาติรวมทั้งการบริหารจัดการป่าไม้อย่างยั่งยืน

๑.๖ การขับเคลื่อนและขยายผลโครงการอันเนื่องมาจากพระราชดำริ

(๒) ตัวชี้วัดความสำเร็จ

๒.๑ คดีอาชญากรรมและคดียาเสพติดลดลงคิดเป็นร้อยละ ๒๕

๒.๒ การแจ้งคดีชีวิต ร่างกาย เพศ และคดีประทุษร้ายต่อทรัพย์(ต่อประชากรแสนคน)

๒.๓ สถานพยาบาลได้รับการรับรองมาตรฐาน HA เพิ่มขึ้น ร้อยละ ๘ ต่อปี

๒.๔ ร้อยละของปริมาณขยะมูลฝอยชุมชนได้รับการกำจัดอย่างถูกต้อง

๒.๕ อัตราการคลอดมีชีพในหญิงอายุ ๑๕-๑๙ ต่อประชากรหญิง อายุ ๑๕-๑๙ ปี

๒.๖ คะแนนเฉลี่ยการทดสอบ O-Net ระดับมัธยมศึกษาตอนปลาย

(๓) แผนงานและโครงการที่สำคัญ/ตัวชี้วัดรายโครงการ

๓.๑ แผนงาน : เพิ่มประสิทธิภาพในการบริหารจัดการพื้นที่ชายแดน ในการป้องกันและปราบปราม
ภัยคุกคามด้านความมั่นคง

๓.๒ แผนงาน : การสร้างความสัมพันธ์อันดีกับประเทศเพื่อนบ้าน

๓.๓ แผนงาน : การพัฒนาและยกระดับคุณภาพชีวิตทุกช่วงวัยด้านการศึกษา แรงงาน สาธารณสุข
และสังคม เพื่อลดปัญหาความยากจนด้อยโอกาส และความเหลื่อมล้ำทางสังคม

๓.๔ แผนงาน : พัฒนาระบบบริหารจัดการน้ำ การจัดการขยะ/น้ำเสีย และทรัพยากรธรรมชาติและ
สิ่งแวดล้อมอย่างเป็นระบบอย่างยั่งยืน

ประเด็นการพัฒนาที่ ๔ : การพัฒนาระบบบริหารจัดการภาครัฐ

(๑) แนวทางการพัฒนา(กลยุทธ์)

๑.๑ พัฒนาระบบการบริหารจัดการภาครัฐด้วยเทคโนโลยีและนวัตกรรม

๑.๒ การพัฒนาและเพิ่มประสิทธิภาพบุคลากรภาครัฐ

(๒) ตัวชี้วัดความสำเร็จ

๒.๑ ความสามารถในการเบิกจ่ายงบประมาณของจังหวัด(%)

๒.๒ จำนวนนวัตกรรมการบริหารจัดการภาครัฐที่ได้รับการพัฒนา

๒.๓ ร้อยละของจำนวนเรื่องร้องเรียน/ร้องทุกข์ที่ลดลง

(๓) แผนงาน และโครงการที่สำคัญ/ตัวชี้วัดรายโครงการ

๓.๑ แผนงาน : พัฒนาระบบการบริหารจัดการภาครัฐด้วยเทคโนโลยีและนวัตกรรม

๓.๒ แผนงาน : พัฒนาและเพิ่มประสิทธิภาพบุคลากรภาครัฐ

๑.๔ ยุทธศาสตร์การพัฒนาขององค์กรปกครองส่วนท้องถิ่นในเขตจังหวัด

วิสัยทัศน์ พันธกิจ ยุทธศาสตร์ เป้าประสงค์ แนวทางการพัฒนาขององค์กรปกครองส่วนท้องถิ่น
ในเขตจังหวัดหนองคาย

วิสัยทัศน์องค์การบริหารส่วนจังหวัดหนองคาย

“เป็นท้องถิ่นที่มีชุมชนเข้มแข็ง และการท่องเที่ยวที่ยั่งยืน ”

พันธกิจ

๑. พัฒนาและปรับปรุงโครงสร้างพื้นฐาน

๒. พัฒนาบุคลากรและระบบการให้บริการประชาชน

๓. ส่งเสริมการท่องเที่ยวและบริการ

เป้าประสงค์

๑. ชุมชนมีความเข้มแข็ง ประชาชนมีคุณภาพชีวิตที่ดี

๒. ส่งเสริมการท่องเที่ยวและบริการ

ตัวชี้วัดและค่าเป้าหมายรวม

๑. มูลค่าผลิตภัณฑ์มวลรวม (GPP) การท่องเที่ยวและบริการเพิ่มขึ้นร้อยละ ๓

จุดยืนทางยุทธศาสตร์

๑. ส่งเสริมการท่องเที่ยว

๒. ก่อสร้าง/ปรับปรุงถนนเส้นทางจราจรให้ได้มาตรฐาน

ยุทธศาสตร์การพัฒนา

ยุทธศาสตร์ที่ ๑

พัฒนาและปรับปรุงโครงสร้างพื้นฐาน เพื่อรองรับการขับเคลื่อนเศรษฐกิจพิเศษ
แนวทางการพัฒนาที่ ๑ พัฒนาและปรับปรุงโครงสร้างพื้นฐาน ถนนเชื่อมต่อ
ระหว่างเส้นทางหลักเข้าสู่ชุมชน หมู่บ้านและแหล่งท่องเที่ยว
แนวทางการพัฒนาที่ ๒ พัฒนาและปรับปรุงแหล่งน้ำและการบริหารจัดการน้ำ
อย่างเป็นระบบร่วมกับจังหวัด

ยุทธศาสตร์ที่ ๒

ส่งเสริมการกีฬา การท่องเที่ยวและการจัดการสิ่งแวดล้อมอย่างยั่งยืน
แนวทางการพัฒนาที่ ๑ สนับสนุนและส่งเสริมการท่องเที่ยวเชิงอนุรักษ์ (ประเพณี
วัฒนธรรม และธรรมชาติ)
แนวทางการพัฒนาที่ ๒ ส่งเสริมและพัฒนาการกีฬา

	แนวทางการพัฒนาที่ ๓	สร้างความตระหนักและปลูกจิตสำนึกเรื่องสิ่งแวดล้อมตามนโยบายของรัฐบาล
	แนวทางการพัฒนาที่ ๔	ส่งเสริมการพัฒนาและปรับปรุงผลิตภัณฑ์และบริการในระบบห่วงโซ่อุปทานการท่องเที่ยว
	แนวทางการพัฒนาที่ ๕	สนับสนุนและส่งเสริมการใช้ภาษาอังกฤษและภาษาในกลุ่มประเทศอาเซียน
ยุทธศาสตร์ที่ ๓		สร้างโอกาสให้กับประชาชนเพื่อลดความเหลื่อมล้ำและเพิ่มความมั่นคงในชีวิต
	แนวทางการพัฒนาที่ ๑	สร้างความเข้มแข็งของชุมชนแบบมีส่วนร่วม
	แนวทางการพัฒนาที่ ๒	สร้างโอกาสให้กับเด็ก ผู้สูงอายุ และผู้ด้อยโอกาสเข้าถึงบริการสาธารณะ
ยุทธศาสตร์ที่ ๔		ปรับปรุงการบริหารจัดการภายในองค์กรปกครองส่วนท้องถิ่น
	แนวทางการพัฒนาที่ ๑	สร้างทีมและพัฒนาสมรรถนะของบุคลากรองค์กรปกครองส่วนท้องถิ่น

๒. ยุทธศาสตร์ขององค์กรปกครองส่วนท้องถิ่น

วิสัยทัศน์ (Vision) และพันธกิจ (mission) การพัฒนาท้องถิ่น

เป้าหมายเพื่อการพัฒนาองค์กรบริหารส่วนตำบลบ้านผือ (ระยะเวลา ๕ ปี)

“ มุ่งพัฒนาโครงสร้างพื้นฐาน คน ชุมชน สังคม สิ่งแวดล้อม ให้เป็นตำบลน่าอยู่ ”

พันธกิจ

๑. พัฒนาด้านโครงสร้างพื้นฐาน
๒. พัฒนาคูณภาพชีวิตคนในชุมชน เศรษฐกิจ สังคม สิ่งแวดล้อม ส่งเสริมประเพณีวัฒนธรรม การศึกษา ประชาชนมีความสุข

ประเด็นยุทธศาสตร์

๑. ยุทธศาสตร์การพัฒนาการปรับปรุงโครงสร้างพื้นฐาน
๒. ยุทธศาสตร์การพัฒนาคน ชุมชนสังคมและสิ่งแวดล้อมอย่างยั่งยืน
๓. ยุทธศาสตร์การพัฒนาด้านการสร้างโอกาสให้กับประชาชนเพื่อลดการเหลื่อมล้ำเพื่อเสริมสร้างความมั่นคง สังคมสงบสุข
๔. ยุทธศาสตร์การพัฒนาด้านการให้บริการประชาชนและการบริหารจัดการภายในองค์กรปกครองส่วนท้องถิ่น

ตัวชี้วัดตามยุทธศาสตร์ที่ ๑ ยุทธศาสตร์การพัฒนาและปรับปรุงโครงสร้างพื้นฐาน

ร้อยละที่เพิ่มขึ้นของการพัฒนาสาธารณูปโภคขั้นพื้นฐานภายในตำบล

กลยุทธ์/แนวทางการพัฒนา	ตัวชี้วัดความสำเร็จ
๑. ก่อสร้าง ปรับปรุง ซ่อมแซม บำรุงรักษาถนน รางระบายน้ำ ซุดลอกคลอง และโครงสร้างพื้นฐานที่จำเป็น	๑. จำนวนถนนที่เพิ่มขึ้น ๒. จำนวนถนน ระบายน้ำ ฯลฯ ที่ได้รับการบำรุงรักษา
๒. ก่อสร้างและปรับปรุงระบบประปา	จำนวนระบบประปาที่ได้รับการก่อสร้าง /บำรุงรักษา
๓. พัฒนาระบบไฟฟ้าสาธารณะ	จำนวนไฟฟ้าสาธารณะภายในตำบลที่เพิ่มขึ้น

หน่วยงานรับผิดชอบหลัก กองช่าง

ตัวชี้วัดยุทธศาสตร์ที่ ๒ ยุทธศาสตร์การพัฒนาด้านการพัฒนาคน ชุมชนสังคมและสิ่งแวดล้อมอย่างยั่งยืน

กลยุทธ์/แนวทางการพัฒนา	ตัวชี้วัดความสำเร็จ
การจัดการและสนับสนุนการศึกษา	จำนวนที่เพิ่มขึ้นของเด็กนักเรียน ที่ได้รับการส่งเสริม
ส่งเสริมการกีฬาและนันทนาการ	จำนวนที่เพิ่มขึ้นของประชาชนที่ได้รับการส่งเสริมเสริมสร้างคุณภาพชีวิตของประชาชนในท้องถิ่น
ส่งเสริมกิจกรรมทางศาสนา ประเพณีและวัฒนธรรมท้องถิ่น	ร้อยละที่เพิ่มขึ้นของจำนวนประชาชนที่เข้าร่วมกิจกรรมส่งเสริมประเพณี ประเพณี ศาสนาและวัฒนธรรมท้องถิ่น
ส่งเสริม อนุรักษ์ ปันฟูทรัพยากรธรรมชาติและสิ่งแวดล้อม	จำนวนที่เพิ่มขึ้นของกิจกรรมการส่งเสริม อนุรักษ์ ปันฟูทรัพยากรธรรมชาติและสิ่งแวดล้อม

หน่วยงานรับผิดชอบหลัก

ตัวชี้วัดยุทธศาสตร์ที่ ๓ การพัฒนาด้านการสร้างโอกาสให้กับประชาชนเพื่อลดการเหลื่อมล้ำเพื่อเสริมสร้างความมั่นคง สังคมสงบสุข

กลยุทธ์/แนวทางการพัฒนา	ตัวชี้วัดความสำเร็จ
เสริมสร้างชุมชนให้มีความเข้มแข็ง	จำนวนที่เพิ่มขึ้นของกิจกรรมการส่งเสริมให้ประชาชนมีส่วนร่วมในการวางแผนพัฒนาท้องถิ่น
ส่งเสริมอาชีพและเพิ่มรายได้ให้แก่ประชาชน ส่งเสริมให้ความรู้ อบรมการเสริมสร้างคุณภาพชีวิตของประชาชน	จำนวนที่เพิ่มขึ้นของรายได้ของประชาชนจากการประกอบอาชีพ

หน่วยงานรับผิดชอบหลัก สำนักปลัด กองสวัสดิการสังคม

ตัวชี้วัดยุทธศาสตร์ที่ ๔ การพัฒนาระบบการให้บริการประชาชนและการบริหารจัดการภายในองค์กร

กลยุทธ์ แนวทางการพัฒนา	ตัวชี้วัดความสำเร็จ
เพิ่มประสิทธิภาพการบริหารจัดการ	จำนวนที่เพิ่มขึ้นของประชาชนและผู้มาติดต่อราชการที่พึงพอใจต่อประสิทธิภาพการบริหารจัดการองค์กร
การปรับปรุงและพัฒนาบุคลากร	ร้อยละที่เพิ่มขึ้นของบุคลากรที่ได้รับการพัฒนา

หน่วยงานรับผิดชอบหลัก สำนักงานปลัด กองคลัง กองการศึกษาฯ กองสวัสดิการสังคม

๒.๘ ความเชื่อมโยงแผนยุทธศาสตร์การพัฒนาขององค์การบริหารส่วนตำบลบ้านผือ

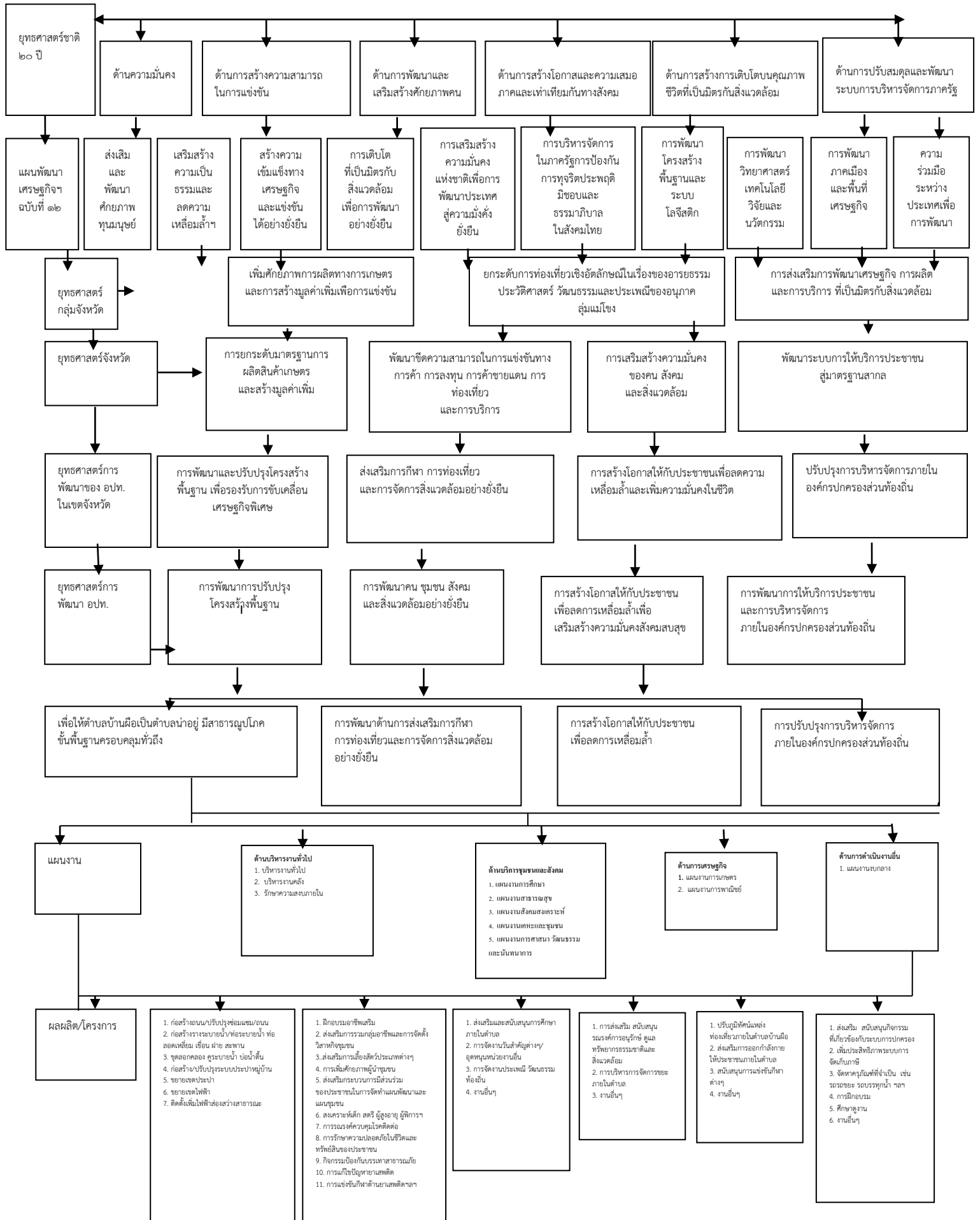

๓.๔ แผนผังยุทธศาสตร์

ยุทธศาสตร์การพัฒนาขององค์กรปกครองส่วนท้องถิ่น Strategy Map



๓. การวิเคราะห์เพื่อการพัฒนา

๓.๑ การวิเคราะห์กรอบการจัดทำยุทธศาสตร์ขององค์กรปกครองส่วนท้องถิ่น

ผลการวิเคราะห์ศักยภาพเพื่อประเมินสถานภาพการพัฒนาในปัจจุบันและโอกาสการพัฒนาในอนาคตด้วยเทคนิค SWOT

การวิเคราะห์ จุดอ่อน จุดแข็ง อันเป็นสภาวะแวดล้อมภายในท้องถิ่น โดยใช้เทคนิค SWOT Analysis การพิจารณาถึงปัจจัยภายใน ได้แก่ จุดแข็ง (Strength = S) จุดอ่อน (Weakness = W) และปัจจัยภายนอก ได้แก่ โอกาส (Opportunity = O) และอุปสรรค (Threat = T) เป็นเครื่องมือ โดยผ่านกระบวนการประชุมร่วมกันทุกภาคีทั้งภาครัฐและภาคประชาชน โดยสรุป ได้ดังนี้

ปัจจัยภายใน

จุดแข็ง (Strength = S)

๑. ตำบลบ้านผือ มีเส้นทางเศรษฐกิจผ่าน คือ ทางหลวงชนบท ทนค ๔๐๐๙ เป็นเส้นทางคมนาคมทางบกที่เชื่อมโยงไปยังสะพานมิตรภาพไทย-ลาว จังหวัดหนองคาย แห่งที่ ๑ ซึ่งเส้นทางนี้เป็นทางลัดจึงทำให้มีการใช้เส้นทางคมนาคมนี้ในการขนส่งสินค้ากันมากขึ้น และทางคมนาคมสายนี้เหมาะแก่การพัฒนาขยายเส้นทางให้ได้มาตรฐานเพื่อใช้เป็นเส้นทางเศรษฐกิจสำหรับทำการค้ากับกลุ่มประเทศอินโดจีน ต่อไป

๒. พื้นที่ส่วนใหญ่เป็นพื้นที่เกษตรกรรม ทรัพยากรธรรมชาติในตำบลบ้านผืออุดมสมบูรณ์ ทั้งผิวดิน และแหล่งน้ำอุดมสมบูรณ์

๓. เป็นหน่วยงานที่มีความใกล้ชิดกับประชาชนมากที่สุด สามารถแก้ปัญหาและตอบสนองความต้องการของประชาชนได้มากที่สุด

๔. มีแผนพัฒนาองค์การบริหารส่วนตำบลที่ชัดเจน

๕. มีภูมิณีเวศน์ที่เหมาะสมที่จะเป็นเมืองนำอยู่ นำอาศัย และนำท่องเที่ยว

๖. มีปราชญ์ชาวบ้าน ภูมิปัญญาท้องถิ่นและทรัพยากรบุคคลที่มีคุณภาพในการแข่งขันสูง

จุดอ่อน (Weakness = W)

๑. บริการด้านโครงสร้างพื้นฐานไม่ทั่วถึง

๒. ขาดความรู้ / ผู้รู้ด้านภาษา / การท่องเที่ยว / อาชีพเสริม

๓. งบประมาณมีจำนวนจำกัด และขาดการสนับสนุนงบประมาณ ในการดำเนินโครงการขนาดใหญ่

๔. เกษตรกรไม่มีเอกสารสิทธิ์ในที่ดินทำกิน

ปัจจัยภายนอก

โอกาส (Opportunity = O)

๑. มีเส้นทางคมนาคมที่เป็นเส้นทางเศรษฐกิจผ่านสามารถนำสินค้าทางการเกษตรและสินค้าอื่นๆ ขนส่งไปขายกับอำเภอ หรือจังหวัดใกล้เคียงได้ง่าย

๒. มีการให้ความร่วมมือระหว่างองค์กรปกครองส่วนท้องถิ่น และได้รับความช่วยเหลือจากองค์กรต่างๆ

๓. นโยบายการกระจายอำนาจเป็นสาเหตุให้องค์กรปกครองส่วนท้องถิ่นต้องปรับบทบาทภารกิจหน้าที่ และพัฒนาระบบบริหารงานของท้องถิ่นให้มีความเข้มแข็งและมีระบบบริหารจัดการที่ดี

๔. พระราชบัญญัติกำหนดแผนและขั้นตอนการกระจายอำนาจให้แก่องค์กรปกครองส่วนท้องถิ่น

พ.ศ.๒๕๔๒ กำหนดให้องค์กรปกครองส่วนท้องถิ่นมีอำนาจหน้าที่ในการจัดระบบบริการสาธารณะเพื่อประโยชน์ของประชาชนในท้องถิ่น โดยที่หน่วยงานราชการส่วนกลางและส่วนภูมิภาคส่งเสริมและสนับสนุนการถ่ายโอนภารกิจให้แก่องค์กรปกครองส่วนท้องถิ่น

๕. รัฐบาลสนับสนุนให้แต่ละท้องถิ่นมีบทบาทในการอนุรักษ์ ฟื้นฟู เผยแพร่ และถ่ายทอดวัฒนธรรม ประเพณี และภูมิปัญญาท้องถิ่นมากขึ้น

อุปสรรค (Threat = T)

๑. เกิดปัญหาภัยแล้งยาวนาน ทำให้ขาดแคลนน้ำอุปโภค-บริโภค ในช่วงฤดูแล้งและ ฝนจะตกหนัก ในช่วงฤดูฝนทำให้เกิดปัญหาอุทกภัย

๒. สภาพพื้นที่ส่วนใหญ่เป็นที่ราชพัสดุ ที่สาธารณะ ที่ดินเขตป่าสงวนแห่งชาติถูกบุกรุก เป็นจำนวนมาก

๓. ความทันสมัยและกระแสวัฒนธรรมต่างชาติ ทำให้ประชาชนในท้องถิ่นลืมรากฐาน ทางวัฒนธรรม ที่มีอยู่และหันไปนิยมวัฒนธรรมการบริโภคมากขึ้น

๔. สภาพการณ์ทางการเมืองที่ไม่มั่นคง นโยบายรัฐบาลที่ไม่มีความต่อเนื่องส่งผลต่อการบริหารงาน ขององค์กรปกครองส่วนท้องถิ่น

ส่วนที่ ๓ การนำแผนพัฒนาท้องถิ่นไปสู่การปฏิบัติ

๑. ยุทธศาสตร์การพัฒนาและแผนงาน

ที่	ยุทธศาสตร์	ด้าน	แผนงาน	หน่วยงาน ผู้รับผิดชอบ หลัก	หน่วยงาน สนับสนุน
๑.	ยุทธศาสตร์การพัฒนา การปรับปรุงโครงสร้างพื้นฐาน	- การเศรษฐกิจ - บริการชุมชน และสังคม	- อุตสาหกรรม และการโยธา - เคหะและชุมชน	กองช่าง อบต.บ้านผือ	อบต. อบจ. ทางหลวงชนบท กรมชลประทาน กรมทรัพยากรน้ำ
๒.	ยุทธศาสตร์การพัฒนาคน ชุมชนสังคมและสิ่งแวดล้อม อย่างยั่งยืน	๑. บริหารงานทั่วไป ๒. บริการชุมชนและ สังคม ๓. ด้านการเศรษฐกิจ	๑.๑ บริหารทั่วไป ๒.๑ การศึกษา ๒.๒ สาธารณสุข ๒.๓ สังคม สงเคราะห์ ๒.๔ การศาสนา วัฒนธรรมและ นันทนาการ ๓.๑ การเกษตร	สำนักปลัด กองการศึกษา สำนักปลัด กองสวัสดิการ สังคม กองการศึกษา สำนักปลัด	อบต.บ้านผือ
๓.	ยุทธศาสตร์การพัฒนา ด้านการสร้างโอกาสให้กับ ประชาชนเพื่อลดการ เหลื่อมล้ำเพื่อเสริมสร้าง ความมั่นคงสังคมสงบสุข	๑. บริหารงานทั่วไป ๒. บริการชุมชนและ สังคม	๑.๑ บริหารทั่วไป ๑.๒ การรักษา ความสงบภายใน ๒.๑ การศึกษา ๒.๒ สาธารณสุข ๒.๓ สังคม สงเคราะห์ ๒.๔ สร้างความ เข้มแข็งของชุมชน	สำนักปลัด สำนักปลัด กองการศึกษา สำนักปลัด กองสวัสดิการ สังคม สำนักปลัด	อบต.บ้านผือ
๔.	การพัฒนาการให้บริการ ประชาชนและการบริหาร จัดการภายในองค์กรปกครอง ส่วนท้องถิ่น	๑. บริหารงานทั่วไป ๒. บริการชุมชน และสังคม ๓. ด้านการเศรษฐกิจ	๑.๑ บริหารทั่วไป ๑.๒ บริหาร งานคลัง ๑.๓ การรักษา ความสงบภายใน ๒.๑ การศึกษา ๒.๒ สังคม สงเคราะห์ ๒.๓ เคหะและ ชุมชน ๓.๑ การเกษตร	สำนักปลัด กองคลัง สำนักปลัด กองการศึกษา กองสวัสดิการฯ กองช่าง สำนักปลัด	อบต.บ้านผือ
รวม	๔ ยุทธศาสตร์				

บัญชีสรุป/รายละเอียดโครงการพัฒนา
แผนพัฒนาท้องถิ่นองค์การบริหารส่วนตำบลบ้านผือ
(พ.ศ.๒๕๖๖ - ๒๕๗๐)

รายละเอียดโครงการพัฒนา
 แผนพัฒนาท้องถิ่น (พ.ศ.๒๕๖๖ - ๒๕๗๐)
 องค์การบริหารส่วนตำบลบ้านผือ อำเภอโพนพิสัย จังหวัดหนองคาย

ประเด็นการพัฒนาจังหวัดหนองคายที่ ๓ : การเสริมสร้างความมั่นคงของคน สังคม และสิ่งแวดล้อม
 ยุทธศาสตร์การพัฒนาองค์การบริหารส่วนจังหวัดหนองคาย: ยุทธศาสตร์ที่ ๒ การพัฒนาคน ชุมชนสังคมและสิ่งแวดล้อมอย่างยั่งยืน
 ยุทธศาสตร์องค์การบริหารส่วนตำบลบ้านผือ : ยุทธศาสตร์ที่ ๒ การพัฒนาคน ชุมชนสังคมและสิ่งแวดล้อมอย่างยั่งยืน
 แผนงานบริหารงานทั่วไป

ที่	โครงการ/กิจกรรม	วัตถุประสงค์	เป้าหมาย (ผลผลิตของโครงการ)	งบประมาณและที่ผ่านมา					ตัวชี้วัด (KPI)	ผลที่คาดว่าจะได้รับ	หน่วยงาน ที่ รับผิดชอบ หลัก
				๒๕๖๖ (บาท)	๒๕๖๗ (บาท)	๒๕๖๘ (บาท)	๒๕๖๙ (บาท)	๒๕๗๐ (บาท)			
๑	โครงการฝึกอบรมคุณธรรม จริยธรรม ประจำปี	เพื่อฝึกอบรมพัฒนา จิตใจของผู้เข้าร่วม โครงการ	คณะผู้บริหาร พนักงาน เจ้าหน้าที่ สอบต. ผู้นำ ชุมชน จำนวน ประมาณ ๘๐ คน	๓๐,๐๐๐	๓๐,๐๐๐	๓๐,๐๐๐	๓๐,๐๐๐	๓๐,๐๐๐	ร้อยละ ๘๐ ของผู้เข้ารับ การฝึกอบรม มีความรู้ ความเข้าใจ ในคุณธรรม จริยธรรม	ผู้เข้าร่วมโครงการ ได้รับการพัฒนา ทางด้านจิตใจ สามารถนำหลัก ศีลธรรมไปปรับใช้ ในชีวิตได้	สำนักปลัด อบต.

รายละเอียดโครงการพัฒนา
แผนพัฒนาท้องถิ่น (พ.ศ.๒๕๖๖ - ๒๕๗๐)
องค์การบริหารส่วนตำบลบ้านผือ อำเภอโพนพิสัย จังหวัดหนองคาย

ประเด็นการพัฒนาจังหวัดหนองคายที่ ๓ : การเสริมสร้างความมั่นคงของคน สังคม และสิ่งแวดล้อม
ยุทธศาสตร์การพัฒนาองค์การบริหารส่วนจังหวัดหนองคาย: ยุทธศาสตร์ที่ ๒ การพัฒนาคน ชุมชนสังคมและสิ่งแวดล้อมอย่างยั่งยืน
ยุทธศาสตร์องค์การบริหารส่วนตำบลบ้านผือ : ยุทธศาสตร์ที่ ๒ การพัฒนาคน ชุมชนสังคมและสิ่งแวดล้อมอย่างยั่งยืน
แผนงานบริหารงานทั่วไป

ที่	โครงการ/กิจกรรม	วัตถุประสงค์	เป้าหมาย (ผลผลิตของโครงการ)	งบประมาณและที่ผ่านมา					ตัวชี้วัด (KPI)	ผลที่คาดว่าจะ ได้รับ	หน่วยงาน ที่ รับผิดชอบ หลัก
				๒๕๖๖ (บาท)	๒๕๖๗ (บาท)	๒๕๖๘ (บาท)	๒๕๖๙ (บาท)	๒๕๗๐ (บาท)			
๒	โครงการรังวัดที่ดิน ตรวจสอบ ที่สาธารณประโยชน์	เพื่อสำรวจ ที่สาธารณประโยชน์	จำนวน ๑ โครงการ /ปี	๓๐,๐๐๐	๓๐,๐๐๐	๓๐,๐๐๐	๓๐,๐๐๐	๓๐,๐๐๐	จำนวน ที่สาธารณ ประโยชน์ ได้รับการ สำรวจเพิ่ม มากขึ้น	ที่สาธารณ ประโยชน์ได้รับ การรังวัด อย่างถูกต้อง	สำนักปลัด อบต.

รายละเอียดโครงการพัฒนา
แผนพัฒนาท้องถิ่น (พ.ศ.๒๕๖๖ - ๒๕๗๐)
องค์การบริหารส่วนตำบลบ้านผือ อำเภอโพนพิสัย จังหวัดหนองคาย

ประเด็นการพัฒนาจังหวัดหนองคายที่ ๓ : การเสริมสร้างความมั่นคงของคน สังคม และสิ่งแวดล้อม

ยุทธศาสตร์การพัฒนาองค์การบริหารส่วนจังหวัดหนองคาย: ยุทธศาสตร์ที่ ๒ การพัฒนาคน ชุมชนสังคมและสิ่งแวดล้อมอย่างยั่งยืน

ยุทธศาสตร์องค์การบริหารส่วนตำบลบ้านผือ : ยุทธศาสตร์ที่ ๒ การพัฒนาคน ชุมชนสังคมและสิ่งแวดล้อมอย่างยั่งยืน

แผนงานบริหารงานทั่วไป

ที่	โครงการ/กิจกรรม	วัตถุประสงค์	เป้าหมาย (ผลผลิตของ โครงการ)	งบประมาณและที่ผ่านมา					ตัวชี้วัด (KPI)	ผลที่คาดว่าจะได้รับ	หน่วยงาน ที่ รับผิดชอบ หลัก
				๒๕๖๖ (บาท)	๒๕๖๗ (บาท)	๒๕๖๘ (บาท)	๒๕๖๙ (บาท)	๒๕๗๐ (บาท)			
๓	อุดหนุนเพื่อการบริหารงาน ของศูนย์ปฏิบัติงานร่วม ช่วยเหลือประชาชน ขององค์กรปกครอง ส่วนท้องถิ่น	เพื่ออุดหนุนเพื่อการบริหารงาน ของศูนย์ ปฏิบัติงานร่วมช่วยเหลือ ประชาชนขององค์กร ปกครองส่วนท้องถิ่น	จำนวน ๑ ครั้ง/ปี	๒๕,๐๐๐	๒๕,๐๐๐	๒๕,๐๐๐	๒๕,๐๐๐	๒๕,๐๐๐	จำนวน หน่วยงาน ที่ได้รับ ประโยชน์	หน่วยงาน ของรัฐ ได้ดำเนิน กิจกรรม อันเป็น ประโยชน์ ต่อประชาชน ในพื้นที่	สำนักปลัด อบต.

รายละเอียดโครงการพัฒนา
แผนพัฒนาท้องถิ่น (พ.ศ.๒๕๖๖ - ๒๕๗๐)
องค์การบริหารส่วนตำบลบ้านผือ อำเภอโพนพิสัย จังหวัดหนองคาย

ประเด็นการพัฒนาจังหวัดหนองคายที่ ๓ : การเสริมสร้างความมั่นคงของคน สังคม และสิ่งแวดล้อม
ยุทธศาสตร์การพัฒนาองค์การบริหารส่วนจังหวัดหนองคาย: ยุทธศาสตร์ที่ ๒ การพัฒนาคน ชุมชนสังคมและสิ่งแวดล้อมอย่างยั่งยืน
ยุทธศาสตร์องค์การบริหารส่วนตำบลบ้านผือ : ยุทธศาสตร์ที่ ๒ การพัฒนาคน ชุมชนสังคมและสิ่งแวดล้อมอย่างยั่งยืน
แผนงานบริหารงานทั่วไป

ที่	โครงการ/กิจกรรม	วัตถุประสงค์	เป้าหมาย (ผลผลิตของ โครงการ)	งบประมาณและที่ผ่านมา					ตัวชี้วัด (KPI)	ผลที่คาดว่าจะ ได้รับ	หน่วยงาน ที่ รับผิดชอบ หลัก
				๒๕๖๖ (บาท)	๒๕๖๗ (บาท)	๒๕๖๘ (บาท)	๒๕๖๙ (บาท)	๒๕๗๐ (บาท)			
๔	อุดหนุนการจัดงาน พิธีบวงสรวงอนุสาวรีย์ พระยาสุนทรธรรมธาดา	เพื่ออุดหนุนจ่าย เป็นค่าจัดงานพิธี บวงสรวงพระยาสุนทร ธรรมธาดา	จำนวน ๑ ครั้ง/ปี	๑๐,๐๐๐	๑๐,๐๐๐	๑๐,๐๐๐	๑๐,๐๐๐	๑๐,๐๐๐	จำนวน ผู้เข้าร่วม โครงการ	การดำเนินการ ตามโครงการ บรรลุ วัตถุประสงค์	สำนักปลัด อบต.
รวม ๔ โครงการ				๙๕,๐๐๐	๙๕,๐๐๐	๙๕,๐๐๐	๙๕,๐๐๐	๙๕,๐๐๐			

รายละเอียดโครงการพัฒนา
แผนพัฒนาท้องถิ่น (พ.ศ.๒๕๖๖ - ๒๕๗๐)
องค์การบริหารส่วนตำบลบ้านผือ อำเภอโพนพิสัย จังหวัดหนองคาย

ประเด็นการพัฒนาจังหวัดหนองคายที่ ๓ : การเสริมสร้างความมั่นคงของคน สังคม และสิ่งแวดล้อม
ยุทธศาสตร์การพัฒนาองค์การบริหารส่วนจังหวัดหนองคาย: ยุทธศาสตร์ที่ ๒ การพัฒนาคน ชุมชนสังคมและสิ่งแวดล้อมอย่างยั่งยืน
ยุทธศาสตร์องค์การบริหารส่วนตำบลบ้านผือ : ยุทธศาสตร์ที่ ๒ การพัฒนาคน ชุมชนสังคมและสิ่งแวดล้อมอย่างยั่งยืน
แผนงานการรักษาความสงบภายใน

ที่	โครงการ/กิจกรรม	วัตถุประสงค์	เป้าหมาย (ผลผลิตของ โครงการ)	งบประมาณและที่ผ่านมา					ตัวชี้วัด (KPI)	ผลที่คาดว่าจะ ได้รับ	หน่วยงาน ที่ รับผิดชอบ หลัก
				๒๕๖๖ (บาท)	๒๕๖๗ (บาท)	๒๕๖๘ (บาท)	๒๕๖๙ (บาท)	๒๕๗๐ (บาท)			
๑.	โครงการป้องกัน และบรรเทาความเดือดร้อน ของประชาชนที่เกิดจาก สาธารณภัยต่างๆ	เพื่อป้องกันและบรรเทา ความเดือดร้อน ของประชาชนในพื้นที่	จำนวน ๑ โครงการ/ปี	๒๐,๐๐๐	๒๐,๐๐๐	๒๐,๐๐๐	๒๐,๐๐๐	๒๐,๐๐๐	จำนวน ครัวเรือน ที่ได้รับ ความ ช่วยเหลือ	ได้บรรเทา ความเดือดร้อน ของประชาชน ในพื้นที่	สำนักปลัด อบต.

รายละเอียดโครงการพัฒนา
แผนพัฒนาท้องถิ่น (พ.ศ.๒๕๖๖ - ๒๕๗๐)
องค์การบริหารส่วนตำบลบ้านผือ อำเภอโพนพิสัย จังหวัดหนองคาย

ประเด็นการพัฒนาจังหวัดหนองคายที่ ๓ : การเสริมสร้างความมั่นคงของคน สังคม และสิ่งแวดล้อม
 ยุทธศาสตร์การพัฒนาองค์การบริหารส่วนจังหวัดหนองคาย: ยุทธศาสตร์ที่ ๒ การพัฒนาคน ชุมชนสังคมและสิ่งแวดล้อมอย่างยั่งยืน
 ยุทธศาสตร์องค์การบริหารส่วนตำบลบ้านผือ : ยุทธศาสตร์ที่ ๒ การพัฒนาคน ชุมชนสังคมและสิ่งแวดล้อมอย่างยั่งยืน
 แผนงานการรักษาความสงบภายใน

ที่	โครงการ/กิจกรรม	วัตถุประสงค์	เป้าหมาย (ผลผลิตของ โครงการ)	งบประมาณและที่ผ่านมา					ตัวชี้วัด (KPI)	ผลที่คาดว่าจะ ได้รับ	หน่วยงาน ที่ รับผิดชอบ หลัก
				๒๕๖๖ (บาท)	๒๕๖๗ (บาท)	๒๕๖๘ (บาท)	๒๕๖๙ (บาท)	๒๕๗๐ (บาท)			
๒.	โครงการฝึกทบทวนสมาชิก อปพร.	เพื่อเพิ่มทักษะ และเป็นการ เตรียมความพร้อม ของ อปพร.	จำนวน ๑ โครงการ/ปี	๕๐,๐๐๐	๕๐,๐๐๐	๕๐,๐๐๐	๕๐,๐๐๐	๕๐,๐๐๐	จำนวน สมาชิก อปพร. ที่เข้ารับการ ฝึกอบรม มีทักษะ ความรู้ เพิ่มมากขึ้น	สมาชิก อปพร. มีทักษะและ ความพร้อมในการ ปฏิบัติงานมากขึ้น	สำนักปลัด อบต.
รวม ๒ โครงการ				๗๐,๐๐๐	๗๐,๐๐๐	๗๐,๐๐๐	๗๐,๐๐๐	๗๐,๐๐๐			

**รายละเอียดโครงการพัฒนา
แผนพัฒนาท้องถิ่น (พ.ศ.๒๕๖๖ - ๒๕๗๐)
องค์การบริหารส่วนตำบลบ้านผือ อำเภอโพนพิสัย จังหวัดหนองคาย**

ประเด็นการพัฒนาจังหวัดหนองคายที่ ๓ : การเสริมสร้างความมั่นคงของคน สังคม และสิ่งแวดล้อม

ยุทธศาสตร์การพัฒนาดังกล่าวขององค์การบริหารส่วนจังหวัดหนองคาย: ยุทธศาสตร์ที่ ๒ การพัฒนาคน ชุมชนสังคมและสิ่งแวดล้อมอย่างยั่งยืน

ยุทธศาสตร์องค์การบริหารส่วนตำบลบ้านผือ : ยุทธศาสตร์ที่ ๒ การพัฒนาคน ชุมชนสังคมและสิ่งแวดล้อมอย่างยั่งยืน

แผนงานการศึกษา

ที่	โครงการ/กิจกรรม	วัตถุประสงค์	เป้าหมาย (ผลผลิตของโครงการ)	งบประมาณและที่ผ่านมา					ตัวชี้วัด (KPI)	ผลที่คาดว่าจะได้รับ	หน่วยงาน ที่ รับผิดชอบ หลัก
				๒๕๖๖ (บาท)	๒๕๖๗ (บาท)	๒๕๖๘ (บาท)	๒๕๖๙ (บาท)	๒๕๗๐ (บาท)			
๑	โครงการอบรมคุณธรรม และจริยธรรมประจำปี	เพื่อพัฒนาจิตใจของครู ผู้ปกครองและเด็ก ภายในศูนย์	ศูนย์พัฒนาเด็กเล็ก ทั้ง ๓ ศูนย์	๑๐,๐๐๐	๑๐,๐๐๐	๑๐,๐๐๐	๑๐,๐๐๐	๑๐,๐๐๐	จำนวน ผู้อบรม	ครู ผู้ปกครอง และเด็กที่เข้าร่วม โครงการมีจิตใจ อ่อนโยนสามารถ นำเอาหลัก ศีลธรรมไปปรับใช้ ในชีวิตได้	กอง การศึกษา อบต. บ้านผือ

รายละเอียดโครงการพัฒนา
แผนพัฒนาท้องถิ่น (พ.ศ.๒๕๖๖ - ๒๕๗๐)
องค์การบริหารส่วนตำบลบ้านผือ อำเภอโพนพิสัย จังหวัดหนองคาย

ประเด็นการพัฒนาจังหวัดหนองคายที่ ๓ : การเสริมสร้างความมั่นคงของคน สังคม และสิ่งแวดล้อม
ยุทธศาสตร์การพัฒนาดังกล่าวขององค์การบริหารส่วนจังหวัดหนองคาย: ยุทธศาสตร์ที่ ๒ การพัฒนาคน ชุมชนสังคมและสิ่งแวดล้อมอย่างยั่งยืน
ยุทธศาสตร์องค์การบริหารส่วนตำบลบ้านผือ : ยุทธศาสตร์ที่ ๒ การพัฒนาคน ชุมชนสังคมและสิ่งแวดล้อมอย่างยั่งยืน
แผนงานบริหารงานทั่วไป
แผนงานการศึกษา

ที่	โครงการ/กิจกรรม	วัตถุประสงค์	เป้าหมาย (ผลผลิตของ โครงการ)	งบประมาณและที่ผ่านมา					ตัวชี้วัด (KPI)	ผลที่คาดว่าจะ ได้รับ	หน่วยงาน ที่ รับผิดชอบ หลัก
				๒๕๖๖ (บาท)	๒๕๖๗ (บาท)	๒๕๖๘ (บาท)	๒๕๖๙ (บาท)	๒๕๗๐ (บาท)			
๒	โครงการพัฒนาศักยภาพครู ผู้ดูแลเด็ก	๑. เพื่อเพิ่มพูนความรู้ ความสามารถ ๒. เพื่อให้สามารถนำ ความรู้มาพัฒนาองค์กร และปรับปรุงการ ปฏิบัติงานในหน้าที่	ครูผู้ดูแลเด็ก จำนวน ๓ ศูนย์ อย่างน้อยคนละ ๑ หลักสูตร/ปี	๕๐,๐๐๐	๕๐,๐๐๐	๕๐,๐๐๐	๕๐,๐๐๐	๕๐,๐๐๐	จำนวนครั้งที่ เข้าอบรม	๑. ครูผู้ดูแลเด็ก มีความรู้ ความสามารถ เพิ่มขึ้น ๒. บุคลากร สามารถนำความรู้ มาพัฒนาองค์กร และตนเอง	กอง การศึกษา อบต. บ้านผือ

รายละเอียดโครงการพัฒนา
แผนพัฒนาท้องถิ่น (พ.ศ.๒๕๖๖ - ๒๕๗๐)
องค์การบริหารส่วนตำบลบ้านผือ อำเภอโพนพิสัย จังหวัดหนองคาย

ประเด็นการพัฒนาจังหวัดหนองคายที่ ๓ : การเสริมสร้างความมั่นคงของคน สังคม และสิ่งแวดล้อม
ยุทธศาสตร์การพัฒนาองค์การบริหารส่วนจังหวัดหนองคาย: ยุทธศาสตร์ที่ ๒ การพัฒนาคน ชุมชนสังคมและสิ่งแวดล้อมอย่างยั่งยืน
ยุทธศาสตร์องค์การบริหารส่วนตำบลบ้านผือ : ยุทธศาสตร์ที่ ๒ การพัฒนาคน ชุมชนสังคมและสิ่งแวดล้อมอย่างยั่งยืน
แผนงานการศึกษา

ที่	โครงการ/กิจกรรม	วัตถุประสงค์	เป้าหมาย (ผลผลิตของโครงการ)	งบประมาณและที่ผ่านมา					ตัวชี้วัด (KPI)	ผลที่คาดว่าจะ ได้รับ	หน่วยงาน ที่ รับผิดชอบ หลัก
				๒๕๖๖ (บาท)	๒๕๖๗ (บาท)	๒๕๖๘ (บาท)	๒๕๖๙ (บาท)	๒๕๗๐ (บาท)			
๓	โครงการศูนย์พัฒนา เด็กเล็กคุณภาพ	๑. เพื่อให้ครู และผู้ปกครองมีความรู้ ความเข้าใจในพัฒนาการ ของเด็กก่อนวัยเรียน	ครูผู้ดูแลเด็ก ผู้ปกครอง จำนวน ๓ ศูนย์	๓๐,๐๐๐	๓๐,๐๐๐	๓๐,๐๐๐	๓๐,๐๐๐	๓๐,๐๐๐	จำนวน ผู้เข้าร่วม โครงการ มีความรู้ ความเข้าใจ มากขึ้น	๑. ครูและ ผู้ปกครอง มีความรู้ ความสามารถ เพิ่มขึ้น	กอง การศึกษา อบต. บ้านผือ

รายละเอียดโครงการพัฒนา
แผนพัฒนาท้องถิ่น (พ.ศ.๒๕๖๖ - ๒๕๗๐)
องค์การบริหารส่วนตำบลบ้านผือ อำเภอโพนพิสัย จังหวัดหนองคาย

ประเด็นการพัฒนาจังหวัดหนองคายที่ ๓ : การเสริมสร้างความมั่นคงของคน สังคม และสิ่งแวดล้อม
ยุทธศาสตร์การพัฒนาองค์การบริหารส่วนจังหวัดหนองคาย: ยุทธศาสตร์ที่ ๒ การพัฒนาคน ชุมชนสังคมและสิ่งแวดล้อมอย่างยั่งยืน
ยุทธศาสตร์องค์การบริหารส่วนตำบลบ้านผือ : ยุทธศาสตร์ที่ ๒ การพัฒนาคน ชุมชนสังคมและสิ่งแวดล้อมอย่างยั่งยืน
แผนงานการศึกษา

ที่	โครงการ/กิจกรรม	วัตถุประสงค์	เป้าหมาย (ผลผลิตของโครงการ)	งบประมาณและที่ผ่านมา					ตัวชี้วัด (KPI)	ผลที่คาดว่าจะได้รับ	หน่วยงาน ที่ รับผิดชอบ หลัก
				๒๕๖๖ (บาท)	๒๕๖๗ (บาท)	๒๕๖๘ (บาท)	๒๕๖๙ (บาท)	๒๕๗๐ (บาท)			
๔	โครงการเยี่ยมบ้านเด็ก	๑. เพื่อให้ผู้ปกครอง ครูได้รับทราบปัญหา และแนวทางแก้ไข ร่วมกัน ๒. เพื่อเชื่อม ความสัมพันธ์อันดี ระหว่างครู และผู้ปกครองเด็ก	จำนวน ๑ โครงการ /ปี	๒,๐๐๐	๒,๐๐๐	๒,๐๐๐	๒,๐๐๐	๒,๐๐๐	ผู้ปกครอง ร้อยละ ๑๐๐ ที่เข้าร่วม โครงการ ได้รับทราบ ปัญหา ของเด็ก	เพื่อให้ผู้ปกครอง ครูได้รับทราบ ปัญหา และแนวทาง แก้ไขร่วมกัน	กอง การศึกษา อบต. บ้านผือ

**รายละเอียดโครงการพัฒนา
แผนพัฒนาท้องถิ่น (พ.ศ.๒๕๖๖ - ๒๕๗๐)
องค์การบริหารส่วนตำบลบ้านผือ อำเภอโพนพิสัย จังหวัดหนองคาย**

ประเด็นการพัฒนาจังหวัดหนองคายที่ ๓ : การเสริมสร้างความมั่นคงของคน สังคม และสิ่งแวดล้อม
ยุทธศาสตร์การพัฒนาองค์การบริหารส่วนจังหวัดหนองคาย: ยุทธศาสตร์ที่ ๒ การพัฒนาคน ชุมชนสังคมและสิ่งแวดล้อมอย่างยั่งยืน
ยุทธศาสตร์องค์การบริหารส่วนตำบลบ้านผือ : ยุทธศาสตร์ที่ ๒ การพัฒนาคน ชุมชนสังคมและสิ่งแวดล้อมอย่างยั่งยืน
แผนงานการศึกษา

ที่	โครงการ/กิจกรรม	วัตถุประสงค์	เป้าหมาย (ผลผลิตของโครงการ)	งบประมาณและที่ผ่านมา					ตัวชี้วัด (KPI)	ผลที่คาดว่าจะได้รับ	หน่วยงาน ที่ รับผิดชอบ หลัก
				๒๕๖๖ (บาท)	๒๕๖๗ (บาท)	๒๕๖๘ (บาท)	๒๕๖๙ (บาท)	๒๕๗๐ (บาท)			
๕	โครงการร่วมกิจกรรม สำคัญต่างๆ ของ หน่วยงานที่เกี่ยวข้อง	เพื่อให้เด็กและครูได้ร่วม กิจกรรมสำคัญต่างๆ เช่น ร่วมงานกีฬาสี โรงเรียนใกล้เคียง	ศูนย์พัฒนาเด็กเล็ก ทั้ง ๓ ศูนย์	๑๐,๐๐๐	๑๐,๐๐๐	๑๐,๐๐๐	๑๐,๐๐๐	๑๐,๐๐๐	จำนวน กิจกรรม	เด็กและครู ได้ร่วมกิจกรรม สำคัญต่างๆ กับพื้นที่ใกล้เคียง	กอง การศึกษา อบต. บ้านผือ

รายละเอียดโครงการพัฒนา
แผนพัฒนาท้องถิ่น (พ.ศ.๒๕๖๖ - ๒๕๗๐)
องค์การบริหารส่วนตำบลบ้านผือ อำเภอโพนพิสัย จังหวัดหนองคาย

ประเด็นการพัฒนาจังหวัดหนองคายที่ ๓ : การเสริมสร้างความมั่นคงของคน สังคม และสิ่งแวดล้อม
 ยุทธศาสตร์การพัฒนาองค์การบริหารส่วนจังหวัดหนองคาย: ยุทธศาสตร์ที่ ๒ การพัฒนาคน ชุมชนสังคมและสิ่งแวดล้อมอย่างยั่งยืน
 ยุทธศาสตร์องค์การบริหารส่วนตำบลบ้านผือ : ยุทธศาสตร์ที่ ๒ การพัฒนาคน ชุมชนสังคมและสิ่งแวดล้อมอย่างยั่งยืน
 แผนงานการศึกษา

ที่	โครงการ/กิจกรรม	วัตถุประสงค์	เป้าหมาย (ผลผลิตของโครงการ)	งบประมาณและที่ผ่านมา					ตัวชี้วัด (KPI)	ผลที่คาดว่าจะได้รับ	หน่วยงาน ที่ รับผิดชอบ หลัก
				๒๕๖๖ (บาท)	๒๕๖๗ (บาท)	๒๕๖๘ (บาท)	๒๕๖๙ (บาท)	๒๕๗๐ (บาท)			
๖	โครงการเทคนิควิชา จริยธรรม ช่วงเช้าพรรษา	เพื่อส่งเสริมจริยธรรม และพัฒนาจิตใจของ ผู้เข้าร่วมโครงการ	ประชาชนในพื้นที่ ตำบลบ้านผือ ปีละ ๑ หมู่บ้าน	๓๐,๐๐๐	๓๐,๐๐๐	๓๐,๐๐๐	๓๐,๐๐๐	๓๐,๐๐๐	ร้อยละ ๘๐ ของผู้เข้าร่วม โครงการ มีความพึงพอใจ ที่ได้รับการ ส่งเสริม จริยธรรม และพัฒนา จิตใจ	ประชาชนที่เข้า ร่วมโครงการ ได้รับการพัฒนา จิตใจ	กอง การศึกษา อบต. บ้านผือ

**รายละเอียดโครงการพัฒนา
แผนพัฒนาท้องถิ่น (พ.ศ.๒๕๖๖ - ๒๕๗๐)
องค์การบริหารส่วนตำบลบ้านผือ อำเภอโพนพิสัย จังหวัดหนองคาย**

ประเด็นการพัฒนาจังหวัดหนองคายที่ ๓ : การเสริมสร้างความมั่นคงของคน สังคม และสิ่งแวดล้อม

ยุทธศาสตร์การพัฒนาองค์การบริหารส่วนจังหวัดหนองคาย: ยุทธศาสตร์ที่ ๒ การพัฒนาคน ชุมชนสังคมและสิ่งแวดล้อมอย่างยั่งยืน

ยุทธศาสตร์องค์การบริหารส่วนตำบลบ้านผือ : ยุทธศาสตร์ที่ ๒ การพัฒนาคน ชุมชนสังคมและสิ่งแวดล้อมอย่างยั่งยืน

แผนงานการศาสนาวัฒนธรรม และนันทนาการ

ที่	โครงการ/กิจกรรม	วัตถุประสงค์	เป้าหมาย (ผลผลิตของโครงการ)	งบประมาณและที่ผ่านมา					ตัวชี้วัด (KPI)	ผลที่คาดว่าจะได้รับ	หน่วยงาน ที่ รับผิดชอบ หลัก
				๒๕๖๖ (บาท)	๒๕๖๗ (บาท)	๒๕๖๘ (บาท)	๒๕๖๙ (บาท)	๒๕๗๐ (บาท)			
๗	โครงการส่งเสริม การจัดงานประเพณี บุญบั้งไฟประจำปี	๑. เพื่อเป็นการสืบสาน ศิลปะ วัฒนธรรม ประเพณีท้องถิ่น ๒. เพื่อให้ทุกภาคส่วน ในพื้นที่ได้มีส่วนร่วมใน การปลูกฝังค่านิยม ที่ดีงาม	๑ โครงการ/ปี ประชาชน เด็ก เยาวชน พ่อค้า ประชาชนตำบล บ้านผือ เข้าร่วมโครงการ ประมาณ ๑,๐๐๐ คน	๑๕๐,๐๐๐	๑๕๐,๐๐๐	๑๕๐,๐๐๐	๑๕๐,๐๐๐	๑๕๐,๐๐๐	ประชาชน ในพื้นที่ ร้อยละ ๘๐ มี ความ พึงพอใจ ในการ จัดทำ โครงการ	ประชาชนในพื้นที่ มีการอนุรักษ์ สืบสาน ศิลปะวัฒนธรรม ประเพณีใน ท้องถิ่น	กอง การศึกษา อบต. บ้านผือ

**รายละเอียดโครงการพัฒนา
แผนพัฒนาท้องถิ่น (พ.ศ.๒๕๖๖ - ๒๕๗๐)
องค์การบริหารส่วนตำบลบ้านฝ้อ อำเภอนาทม จังหวัดหนองคาย**

ประเด็นการพัฒนาจังหวัดหนองคายที่ ๓ : การเสริมสร้างความมั่นคงของคน สังคม และสิ่งแวดล้อม
ยุทธศาสตร์การพัฒนาองค์การบริหารส่วนจังหวัดหนองคาย: ยุทธศาสตร์ที่ ๒ การพัฒนาคน ชุมชนสังคมและสิ่งแวดล้อมอย่างยั่งยืน
ยุทธศาสตร์องค์การบริหารส่วนตำบลบ้านฝ้อ : ยุทธศาสตร์ที่ ๒ การพัฒนาคน ชุมชนสังคมและสิ่งแวดล้อมอย่างยั่งยืน
แผนงานการศาสนาวัฒนธรรม และนันทนาการ

ที่	โครงการ/กิจกรรม	วัตถุประสงค์	เป้าหมาย (ผลผลิตของโครงการ)	งบประมาณและที่ผ่านมา					ตัวชี้วัด (KPI)	ผลที่คาดว่าจะได้รับ	หน่วยงาน ที่ รับผิดชอบ หลัก
				๒๕๖๖ (บาท)	๒๕๖๗ (บาท)	๒๕๖๘ (บาท)	๒๕๖๙ (บาท)	๒๕๗๐ (บาท)			
๘	โครงการแข่งเรือประจำปี	เพื่อเชื่อมความสัมพันธ์และอนุรักษ์ประเพณีการแข่งเรือให้คงอยู่ต่อไป	๑ โครงการ/ปี ประชาชน เด็กเยาวชน พ่อค้าประชาชนตำบลบ้านฝ้อเข้าร่วมโครงการประมาณ ๕๐๐ คน	๕๐,๐๐๐	๕๐,๐๐๐	๕๐,๐๐๐	๕๐,๐๐๐	๕๐,๐๐๐	จำนวนผู้เข้าร่วมโครงการ	ประชาชนในพื้นที่มีการได้อนุรักษ์สืบสานศิลปวัฒนธรรมประเพณีแข่งเรือในท้องถิ่น	กองการศึกษาอบต.บ้านฝ้อ

**รายละเอียดโครงการพัฒนา
แผนพัฒนาท้องถิ่น (พ.ศ.๒๕๖๖ - ๒๕๗๐)
องค์การบริหารส่วนตำบลบ้านผือ อำเภอโพนพิสัย จังหวัดหนองคาย**

ประเด็นการพัฒนาจังหวัดหนองคายที่ ๓ : การเสริมสร้างความมั่นคงของคน สังคม และสิ่งแวดล้อม
ยุทธศาสตร์การพัฒนาองค์การบริหารส่วนจังหวัดหนองคาย: ยุทธศาสตร์ที่ ๒ การพัฒนาคน ชุมชนสังคมและสิ่งแวดล้อมอย่างยั่งยืน
ยุทธศาสตร์องค์การบริหารส่วนตำบลบ้านผือ : ยุทธศาสตร์ที่ ๒ การพัฒนาคน ชุมชนสังคมและสิ่งแวดล้อมอย่างยั่งยืน
แผนงานการศาสนาวัฒนธรรม และนันทนาการ

ที่	โครงการ/กิจกรรม	วัตถุประสงค์	เป้าหมาย (ผลผลิตของโครงการ)	งบประมาณและที่ผ่านมา					ตัวชี้วัด (KPI)	ผลที่คาดว่าจะได้รับ	หน่วยงาน ที่ รับผิดชอบ หลัก
				๒๕๖๖ (บาท)	๒๕๖๗ (บาท)	๒๕๖๘ (บาท)	๒๕๖๙ (บาท)	๒๕๗๐ (บาท)			
๙	โครงการส่งเสริม การจัดงานประเพณี ลอยกระทง	๑. เพื่อเป็นการสืบสาน ศิลปะ วัฒนธรรม ประเพณีท้องถิ่น ๒. เพื่อให้ทุกภาคส่วน ในพื้นที่ได้มีส่วนร่วม ในการปลูกฝังค่านิยม ที่ดีงาม	๑ โครงการ/ปี ประชาชน เด็ก เยาวชน พ่อค้า ประชาชน ตำบลบ้านผือ เข้าร่วมโครงการ ประมาณ ๕๐๐ คน	๑๕๐,๐๐๐	๑๕๐,๐๐๐	๑๕๐,๐๐๐	๑๕๐,๐๐๐	๑๕๐,๐๐๐	จำนวน ผู้เข้าร่วม โครงการ	ประชาชน ในพื้นที่ ได้อนุรักษ์ สืบสานศิลปะ วัฒนธรรม ประเพณี ลอยกระทง ในท้องถิ่น	กอง การศึกษา อบต. บ้านผือ

**รายละเอียดโครงการพัฒนา
แผนพัฒนาท้องถิ่น (พ.ศ.๒๕๖๖ - ๒๕๗๐)
องค์การบริหารส่วนตำบลบ้านผือ อำเภอโพนพิสัย จังหวัดหนองคาย**

ประเด็นการพัฒนาจังหวัดหนองคายที่ ๓ : การเสริมสร้างความมั่นคงของคน สังคม และสิ่งแวดล้อม
ยุทธศาสตร์การพัฒนากองการบริหารส่วนจังหวัดหนองคาย: ยุทธศาสตร์ที่ ๒ การพัฒนาคน ชุมชนสังคมและสิ่งแวดล้อมอย่างยั่งยืน
ยุทธศาสตร์องค์การบริหารส่วนตำบลบ้านผือ : ยุทธศาสตร์ที่ ๒ การพัฒนาคน ชุมชนสังคมและสิ่งแวดล้อมอย่างยั่งยืน
แผนงานการศาสนาวัฒนธรรม และนันทนาการ

ที่	โครงการ/กิจกรรม	วัตถุประสงค์	เป้าหมาย (ผลผลิตของ โครงการ)	งบประมาณและที่ผ่านมา					ตัวชี้วัด (KPI)	ผลที่คาดว่าจะ ได้รับ	หน่วยงาน ที่ รับผิดชอบ หลัก
				๒๕๖๖ (บาท)	๒๕๖๗ (บาท)	๒๕๖๘ (บาท)	๒๕๖๙ (บาท)	๒๕๗๐ (บาท)			
๑๐	โครงการแข่งขันกีฬา ภายในตำบล ยาเสพติด	เพื่อให้เยาวชน และประชาชน ได้ออกกำลังกาย รู้แพ้ รู้ชนะ รู้อภัย สร้างความสามัคคี และแก้ไขปัญหาการ แพร่ระบาดของ ของยาเสพติด ในหมู่บ้าน ตำบล	จำนวน ๑ โครงการ/ปี	๑๕๐,๐๐๐	๑๕๐,๐๐๐	๑๕๐,๐๐๐	๑๕๐,๐๐๐	๑๕๐,๐๐๐	เยาวชนและ ประชาชน ได้ออกกำลังกาย รู้แพ้ รู้ชนะ รู้อภัย สร้างความสามัคคี และลดปัญหา การแพร่ระบาด ของยาเสพติด ในหมู่บ้าน ตำบลเพิ่มมากขึ้น	เยาวชนและ ประชาชน ได้ออกกำลังกาย รู้แพ้ รู้ชนะ รู้อภัย สร้าง ความสามัคคี และลดปัญหา การแพร่ระบาด ของยาเสพติด ในหมู่บ้าน ตำบล	กอง การศึกษา อบต. บ้านผือ

**รายละเอียดโครงการพัฒนา
แผนพัฒนาท้องถิ่น (พ.ศ.๒๕๖๖ - ๒๕๗๐)
องค์การบริหารส่วนตำบลบ้านผือ อำเภอโพนพิสัย จังหวัดหนองคาย**

ประเด็นการพัฒนาจังหวัดหนองคายที่ ๓ : การเสริมสร้างความมั่นคงของคน สังคม และสิ่งแวดล้อม
ยุทธศาสตร์การพัฒนาองค์การบริหารส่วนจังหวัดหนองคาย: ยุทธศาสตร์ที่ ๒ การพัฒนาคน ชุมชนสังคมและสิ่งแวดล้อมอย่างยั่งยืน
ยุทธศาสตร์องค์การบริหารส่วนตำบลบ้านผือ : ยุทธศาสตร์ที่ ๒ การพัฒนาคน ชุมชนสังคมและสิ่งแวดล้อมอย่างยั่งยืน
แผนงานการศึกษา

ที่	โครงการ/กิจกรรม	วัตถุประสงค์	เป้าหมาย (ผลผลิตของ โครงการ)	งบประมาณและที่ผ่านมา					ตัวชี้วัด (KPI)	ผลที่คาดว่าจะ ได้รับ	หน่วยงาน ที่ รับผิดชอบ หลัก
				๒๕๖๖ (บาท)	๒๕๖๗ (บาท)	๒๕๖๘ (บาท)	๒๕๖๙ (บาท)	๒๕๗๐ (บาท)			
๑๑	โครงการสนับสนุน ค่าใช้จ่ายการบริหาร สถานศึกษา (ค่ากิจกรรมพัฒนา ผู้เรียน)	เพื่อสนับสนุน และส่งเสริมศักยภาพ การจัดการศึกษา ของศูนย์พัฒนา เด็กเล็ก	ศูนย์พัฒนาเด็ก เล็กตำบลบ้านผือ จำนวน ๓ ศูนย์	๔๓,๐๐๐	๔๓,๐๐๐	๔๓,๐๐๐	๔๓,๐๐๐	๔๓,๐๐๐	จำนวนนักเรียน ที่ได้รับการ ส่งเสริม กิจกรรมพัฒนา ผู้เรียน	นักเรียน ได้รับการ ส่งเสริมการเรียนรู้ จากกิจกรรมพัฒนา ผู้เรียน	กอง การศึกษา อบต. บ้านผือ

รายละเอียดโครงการพัฒนา
แผนพัฒนาท้องถิ่น (พ.ศ.๒๕๖๖ - ๒๕๗๐)
องค์การบริหารส่วนตำบลบ้านผือ อำเภอโพนพิสัย จังหวัดหนองคาย

ประเด็นการพัฒนาจังหวัดหนองคายที่ ๓ : การเสริมสร้างความมั่นคงของคน สังคม และสิ่งแวดล้อม
ยุทธศาสตร์การพัฒนาดังกล่าวขององค์การบริหารส่วนจังหวัดหนองคาย: ยุทธศาสตร์ที่ ๒ การพัฒนาคน ชุมชนสังคมและสิ่งแวดล้อมอย่างยั่งยืน
ยุทธศาสตร์องค์การบริหารส่วนตำบลบ้านผือ : ยุทธศาสตร์ที่ ๒ การพัฒนาคน ชุมชนสังคมและสิ่งแวดล้อมอย่างยั่งยืน
แผนงานการศึกษา

ที่	โครงการ/กิจกรรม	วัตถุประสงค์	เป้าหมาย (ผลผลิตของ โครงการ)	งบประมาณและที่ผ่านมา					ตัวชี้วัด (KPI)	ผลที่คาดว่าจะได้รับ	หน่วยงาน ที่รับผิดชอบหลัก
				๒๕๖๖ (บาท)	๒๕๖๗ (บาท)	๒๕๖๘ (บาท)	๒๕๖๙ (บาท)	๒๕๗๐ (บาท)			
๑๒	โครงการสนับสนุน ค่าใช้จ่ายการบริหาร สถานศึกษา (ค่า เครื่องแบบนักเรียน)	เพื่อสนับสนุน และส่งเสริมศักยภาพ การจัดการศึกษา ของศูนย์พัฒนา เด็กเล็ก	ศูนย์พัฒนา เด็กเล็กตำบล บ้านผือ จำนวน ๓ ศูนย์	๓๐,๐๐๐	๓๐,๐๐๐	๓๐,๐๐๐	๓๐,๐๐๐	๓๐,๐๐๐	จำนวนนักเรียน ที่ได้รับ ค่าเครื่องแบบ นักเรียน	เด็กนักเรียน มีเครื่องแบบ นักเรียน ที่ครบถ้วน	กองการศึกษา อบต. บ้านผือ

รายละเอียดโครงการพัฒนา
แผนพัฒนาท้องถิ่น (พ.ศ.๒๕๖๖ - ๒๕๗๐)
องค์การบริหารส่วนตำบลบ้านผือ อำเภอโพนพิสัย จังหวัดหนองคาย

ประเด็นการพัฒนาจังหวัดหนองคายที่ ๓ : การเสริมสร้างความมั่นคงของคน สังคม และสิ่งแวดล้อม
ยุทธศาสตร์การพัฒนาองค์การบริหารส่วนจังหวัดหนองคาย: ยุทธศาสตร์ที่ ๒ การพัฒนาคน ชุมชนสังคมและสิ่งแวดล้อมอย่างยั่งยืน
ยุทธศาสตร์องค์การบริหารส่วนตำบลบ้านผือ : ยุทธศาสตร์ที่ ๒ การพัฒนาคน ชุมชนสังคมและสิ่งแวดล้อมอย่างยั่งยืน
แผนงานการศึกษา

ที่	โครงการ/กิจกรรม	วัตถุประสงค์	เป้าหมาย (ผลผลิตของ โครงการ)	งบประมาณและที่ผ่านมา					ตัวชี้วัด (KPI)	ผลที่คาดว่าจะ ได้รับ	หน่วยงาน ที่รับผิดชอบหลัก
				๒๕๖๖ (บาท)	๒๕๖๗ (บาท)	๒๕๖๘ (บาท)	๒๕๖๙ (บาท)	๒๕๗๐ (บาท)			
๑๓	โครงการสนับสนุน ค่าใช้จ่ายการบริหาร สถานศึกษา (ค่าจัดการเรียน การสอน)	เพื่อสนับสนุน และส่งเสริมศักยภาพ การจัดการศึกษา ของศูนย์พัฒนา เด็กเล็ก	ศูนย์พัฒนา เด็กเล็กตำบล บ้านผือ จำนวน ๓ ศูนย์	๒๗๗,๑๐๐	๒๗๗,๑๐๐	๒๗๗,๑๐๐	๒๗๗,๑๐๐	๒๗๗,๑๐๐	จำนวนนักเรียน ที่ได้รับ ค่าจัดการเรียน การสอน	เด็กนักเรียน ได้รับค่าจัดการ เรียนการสอน ครบถ้วน	กองการศึกษา อบต. บ้านผือ

รายละเอียดโครงการพัฒนา
แผนพัฒนาท้องถิ่น (พ.ศ.๒๕๖๖ - ๒๕๗๐)
องค์การบริหารส่วนตำบลบ้านผือ อำเภอโพนพิสัย จังหวัดหนองคาย

ประเด็นการพัฒนาจังหวัดหนองคายที่ ๓ : การเสริมสร้างความมั่นคงของคน สังคม และสิ่งแวดล้อม

ยุทธศาสตร์การพัฒนาดังกล่าวขององค์การบริหารส่วนจังหวัดหนองคาย: ยุทธศาสตร์ที่ ๒ การพัฒนาคน ชุมชนสังคมและสิ่งแวดล้อมอย่างยั่งยืน

ยุทธศาสตร์องค์การบริหารส่วนตำบลบ้านผือ : ยุทธศาสตร์ที่ ๒ การพัฒนาคน ชุมชนสังคมและสิ่งแวดล้อมอย่างยั่งยืน

แผนงานการศึกษา

ที่	โครงการ/กิจกรรม	วัตถุประสงค์	เป้าหมาย (ผลผลิตของ โครงการ)	งบประมาณและที่ผ่านมา					ตัวชี้วัด (KPI)	ผลที่คาดว่าจะได้รับ	หน่วยงาน ที่รับผิดชอบหลัก
				๒๕๖๖ (บาท)	๒๕๖๗ (บาท)	๒๕๖๘ (บาท)	๒๕๖๙ (บาท)	๒๕๗๐ (บาท)			
๑๔	โครงการสนับสนุน ค่าใช้จ่ายการบริหาร สถานศึกษา (ค่าหนังสือเรียน)	เพื่อสนับสนุน และส่งเสริมศักยภาพ การจัดการศึกษา ของศูนย์พัฒนา เด็กเล็ก	ศูนย์พัฒนาเด็ก เล็กตำบลบ้านผือ จำนวน ๓ ศูนย์	๒๐,๐๐๐	๒๐,๐๐๐	๒๐,๐๐๐	๒๐,๐๐๐	๒๐,๐๐๐	จำนวนนักเรียน ที่ได้ใช้หนังสือ เรียน	เด็กนักเรียน ได้รับ ค่าหนังสือเรียน ครบถ้วน	กองการศึกษา อบต. บ้านผือ

รายละเอียดโครงการพัฒนา
แผนพัฒนาท้องถิ่น (พ.ศ.๒๕๖๖ - ๒๕๗๐)
องค์การบริหารส่วนตำบลบ้านผือ อำเภอโพนพิสัย จังหวัดหนองคาย

ประเด็นการพัฒนาจังหวัดหนองคายที่ ๓ : การเสริมสร้างความมั่นคงของคน สังคม และสิ่งแวดล้อม
ยุทธศาสตร์การพัฒนาองค์การบริหารส่วนจังหวัดหนองคาย: ยุทธศาสตร์ที่ ๒ การพัฒนาคน ชุมชนสังคมและสิ่งแวดล้อมอย่างยั่งยืน
ยุทธศาสตร์องค์การบริหารส่วนตำบลบ้านผือ : ยุทธศาสตร์ที่ ๒ การพัฒนาคน ชุมชนสังคมและสิ่งแวดล้อมอย่างยั่งยืน
แผนงานการศึกษา

ที่	โครงการ/กิจกรรม	วัตถุประสงค์	เป้าหมาย (ผลผลิตของ โครงการ)	งบประมาณและที่ผ่านมา					ตัวชี้วัด (KPI)	ผลที่คาดว่าจะ ได้รับ	หน่วยงาน ที่รับผิดชอบหลัก
				๒๕๖๖ (บาท)	๒๕๖๗ (บาท)	๒๕๖๘ (บาท)	๒๕๖๙ (บาท)	๒๕๗๐ (บาท)			
๑๕	โครงการสนับสนุน ค่าใช้จ่ายการบริหาร สถานศึกษา (ค่าอาหารกลางวัน)	เพื่อให้นักเรียน มีภาวะโภชนาการที่ดี เจริญเติบโต สมวัย ตามเกณฑ์ฯ	ศูนย์พัฒนา เด็กเล็กตำบล บ้านผือ จำนวน ๓ ศูนย์	๘๓๘,๗๐๐	๘๓๘,๗๐๐	๘๓๘,๗๐๐	๘๓๘,๗๐๐	๘๓๘,๗๐๐	จำนวนเด็ก ได้รับอาหาร กลางวัน ครบทุกคน	เด็กนักเรียน มีสุขภาพ ร่างกาย สมบูรณ์ แข็งแรง	กองการศึกษา อบต. บ้านผือ

รายละเอียดโครงการพัฒนา
แผนพัฒนาท้องถิ่น (พ.ศ.๒๕๖๖ - ๒๕๗๐)
องค์การบริหารส่วนตำบลบ้านผือ อำเภอโพนพิสัย จังหวัดหนองคาย

ประเด็นการพัฒนาจังหวัดหนองคายที่ ๓ : การเสริมสร้างความมั่นคงของคน สังคม และสิ่งแวดล้อม
ยุทธศาสตร์การพัฒนาดังกล่าวขององค์การบริหารส่วนจังหวัดหนองคาย: ยุทธศาสตร์ที่ ๒ การพัฒนาคน ชุมชนสังคมและสิ่งแวดล้อมอย่างยั่งยืน
ยุทธศาสตร์องค์การบริหารส่วนตำบลบ้านผือ : ยุทธศาสตร์ที่ ๒ การพัฒนาคน ชุมชนสังคมและสิ่งแวดล้อมอย่างยั่งยืน
แผนงานการศึกษา

ที่	โครงการ/กิจกรรม	วัตถุประสงค์	เป้าหมาย (ผลผลิตของ โครงการ)	งบประมาณและที่ผ่านมา					ตัวชี้วัด (KPI)	ผลที่คาดว่าจะ ได้รับ	หน่วยงาน ที่รับผิดชอบหลัก
				๒๕๖๖ (บาท)	๒๕๖๗ (บาท)	๒๕๖๘ (บาท)	๒๕๖๙ (บาท)	๒๕๗๐ (บาท)			
๑๖	โครงการสนับสนุน ค่าใช้จ่ายการบริหาร สถานศึกษา (ค่า อุปกรณ์การเรียน)	เพื่อสนับสนุน และส่งเสริมศักยภาพ การจัดการศึกษา ของศูนย์พัฒนา เด็กเล็ก	ศูนย์พัฒนา เด็กเล็กตำบล บ้านผือ จำนวน ๓ ศูนย์	๒๐,๐๐๐	๒๐,๐๐๐	๒๐,๐๐๐	๒๐,๐๐๐	๒๐,๐๐๐	จำนวนนักเรียน ที่ได้ใช้อุปกรณ์ การเรียน	นักเรียน มีอุปกรณ์ การเรียน ที่ครบถ้วน และได้รับ การส่งเสริม การเรียนรู้ เพิ่มขึ้น	กองการศึกษา อบต. บ้านผือ

รายละเอียดโครงการพัฒนา
แผนพัฒนาท้องถิ่น (พ.ศ.๒๕๖๖ - ๒๕๗๐)

องค์การบริหารส่วนตำบลบ้านฝื่อ อำเภอโพนพิสัย จังหวัดหนองคาย

ประเด็นการพัฒนาจังหวัดหนองคายที่ ๓ : การเสริมสร้างความมั่นคงของคน สังคม และสิ่งแวดล้อม

ยุทธศาสตร์การพัฒนาองค์การบริหารส่วนจังหวัดหนองคาย: ยุทธศาสตร์ที่ ๒ การพัฒนาคน ชุมชนสังคมและสิ่งแวดล้อมอย่างยั่งยืน

ยุทธศาสตร์องค์การบริหารส่วนตำบลบ้านฝื่อ : ยุทธศาสตร์ที่ ๒ การพัฒนาคน ชุมชนสังคมและสิ่งแวดล้อมอย่างยั่งยืน

แผนงานการศึกษา

ที่	โครงการ/กิจกรรม	วัตถุประสงค์	เป้าหมาย (ผลผลิตของ โครงการ)	งบประมาณและที่ผ่านมา					ตัวชี้วัด (KPI)	ผลที่คาดว่าจะได้รับ	หน่วยงาน ที่ รับผิดชอบ หลัก
				๒๕๖๖ (บาท)	๒๕๖๗ (บาท)	๒๕๖๘ (บาท)	๒๕๖๙ (บาท)	๒๕๗๐ (บาท)			
๑๗	ค่าจัดซื้ออาหารเสริม (นม)	เพื่อจ่ายเป็นค่าจัดซื้อ อาหารเสริม(นม) ให้กับโรงเรียน ภายในตำบลบ้านฝื่อ	- โรงเรียน บ้านฝื่อ - โรงเรียน บ้านหนองแอก	๑,๐๕๙,๗๐๐	๑,๐๕๙,๗๐๐	๑,๐๕๙,๗๐๐	๑,๐๕๙,๗๐๐	๑,๐๕๙,๗๐๐	จำนวน เด็กได้รับ อาหาร เสริม(นม) ครบทุกคน	นักเรียน ได้ดื่มนม ตามเกณฑ์ มีสุขภาพ ร่างกาย สมบูรณ์ แข็งแรง	กอง การศึกษา อบต. บ้านฝื่อ

**รายละเอียดโครงการพัฒนา
แผนพัฒนาท้องถิ่น (พ.ศ.๒๕๖๖ - ๒๕๗๐)
องค์การบริหารส่วนตำบลบ้านผือ อำเภอโพนพิสัย จังหวัดหนองคาย**

ประเด็นการพัฒนาจังหวัดหนองคายที่ ๓ : การเสริมสร้างความมั่นคงของคน สังคม และสิ่งแวดล้อม
ยุทธศาสตร์การพัฒนาดังกล่าวขององค์การบริหารส่วนจังหวัดหนองคาย: ยุทธศาสตร์ที่ ๒ การพัฒนาคน ชุมชนสังคมและสิ่งแวดล้อมอย่างยั่งยืน
ยุทธศาสตร์องค์การบริหารส่วนตำบลบ้านผือ : ยุทธศาสตร์ที่ ๒ การพัฒนาคน ชุมชนสังคมและสิ่งแวดล้อมอย่างยั่งยืน
แผนงานการศึกษา

ที่	โครงการ/กิจกรรม	วัตถุประสงค์	เป้าหมาย (ผลผลิตของ โครงการ)	งบประมาณและที่ผ่านมา					ตัวชี้วัด (KPI)	ผลที่คาดว่าจะ ได้รับ	หน่วยงาน ที่ รับผิดชอบ หลัก
				๒๕๖๖ (บาท)	๒๕๖๗ (บาท)	๒๕๖๘ (บาท)	๒๕๖๙ (บาท)	๒๕๗๐ (บาท)			
๑๘	ค่าจัดซื้ออาหารเสริม(นม)	เพื่อจ่ายเป็นค่าจัดซื้ออาหารเสริม(นม) ให้กับศูนย์พัฒนาเด็กเล็กตำบลบ้านผือ	เด็กนักเรียนที่เข้ารับการพัฒนาที่ศูนย์พัฒนาเด็กเล็กตำบลบ้านผือ ทั้ง ๓ ศูนย์	๓๑๒,๔๐๐	๓๑๒,๔๐๐	๓๑๒,๔๐๐	๓๑๒,๔๐๐	๓๑๒,๔๐๐	จำนวนเด็กได้รับอาหารเสริม(นม)ครบทุกคน	นักเรียนได้เต็มนมตามเกณฑ์มีสุขภาพร่างกายสมบูรณ์แข็งแรง	กองการศึกษาอบต.บ้านผือ

**รายละเอียดโครงการพัฒนา
แผนพัฒนาท้องถิ่น (พ.ศ.๒๕๖๖ - ๒๕๗๐)
องค์การบริหารส่วนตำบลบ้านผือ อำเภอโพนพิสัย จังหวัดหนองคาย**

ประเด็นการพัฒนาจังหวัดหนองคายที่ ๓ : การเสริมสร้างความมั่นคงของคน สังคม และสิ่งแวดล้อม
ยุทธศาสตร์การพัฒนาองค์การบริหารส่วนจังหวัดหนองคาย: ยุทธศาสตร์ที่ ๒ การพัฒนาคน ชุมชนสังคมและสิ่งแวดล้อมอย่างยั่งยืน
ยุทธศาสตร์องค์การบริหารส่วนตำบลบ้านผือ : ยุทธศาสตร์ที่ ๒ การพัฒนาคน ชุมชนสังคมและสิ่งแวดล้อมอย่างยั่งยืน
แผนงานการศึกษา

ที่	โครงการ/กิจกรรม	วัตถุประสงค์	เป้าหมาย (ผลผลิตของ โครงการ)	งบประมาณและที่ผ่านมา					ตัวชี้วัด (KPI)	ผลที่คาดว่าจะได้รับ	หน่วยงาน ที่ รับผิดชอบ หลัก
				๒๕๖๖ (บาท)	๒๕๖๗ (บาท)	๒๕๖๘ (บาท)	๒๕๖๙ (บาท)	๒๕๗๐ (บาท)			
๑๙	โครงการจัดงาน วันเด็กแห่งชาติ	เพื่อให้เด็ก ได้ทำกิจกรรมร่วมกัน เกิดความสุขสนุกสนาน เพลิดเพลิน รู้จักสามัคคี	จำนวน ๑ โครงการ/ปี	๗๐,๐๐๐	๗๐,๐๐๐	๗๐,๐๐๐	๗๐,๐๐๐	๗๐,๐๐๐	ร้อยละ ของเยาวชน และประชาชน ที่เข้าร่วม โครงการ	เด็กๆ ในตำบลบ้านผือ เข้าร่วมกิจกรรม เป็นจำนวนมาก กล้าแสดงออก อย่างสร้างสรรค์ และเป็นกำลังสำคัญ ของชาติต่อไป	กอง การศึกษา อบต. บ้านผือ

รายละเอียดโครงการพัฒนา
แผนพัฒนาท้องถิ่น (พ.ศ.๒๕๖๖ - ๒๕๗๐)
องค์การบริหารส่วนตำบลบ้านผือ อำเภอโพนพิสัย จังหวัดหนองคาย

ประเด็นการพัฒนาจังหวัดหนองคายที่ ๓ : การเสริมสร้างความมั่นคงของคน สังคม และสิ่งแวดล้อม
ยุทธศาสตร์การพัฒนาองค์การบริหารส่วนจังหวัดหนองคาย: ยุทธศาสตร์ที่ ๒ การพัฒนาคน ชุมชนสังคมและสิ่งแวดล้อมอย่างยั่งยืน
ยุทธศาสตร์องค์การบริหารส่วนตำบลบ้านผือ : ยุทธศาสตร์ที่ ๒ การพัฒนาคน ชุมชนสังคมและสิ่งแวดล้อมอย่างยั่งยืน
แผนงานการศึกษา

ที่	โครงการ/กิจกรรม	วัตถุประสงค์	เป้าหมาย (ผลผลิตของ โครงการ)	งบประมาณและที่ผ่านมา					ตัวชี้วัด (KPI)	ผลที่คาดว่าจะ ได้รับ	หน่วยงาน ที่ รับผิดชอบ หลัก
				๒๕๖๖ (บาท)	๒๕๖๗ (บาท)	๒๕๖๘ (บาท)	๒๕๖๙ (บาท)	๒๕๗๐ (บาท)			
๒๐	โครงการส่งเสริมพัฒนาการและการเรียนรู้ของศูนย์พัฒนาเด็กเล็ก อบต.บ้านผือ	เพื่อส่งเสริมพัฒนาการการเรียนรู้ของเด็กนักเรียนที่เข้ารับการพัฒนาที่ศูนย์พัฒนาเด็กเล็กตำบลบ้านผือ	จำนวน ๑ โครงการ/ปี	๓๐,๐๐๐	๓๐,๐๐๐	๓๐,๐๐๐	๓๐,๐๐๐	๓๐,๐๐๐	จำนวนเด็กที่เข้าร่วมโครงการ	เด็กที่เข้ารับการพัฒนาภายในศูนย์มีพัฒนาการที่ดี สมบูรณ์ สมวัย	กองการศึกษา อบต. บ้านผือ

**รายละเอียดโครงการพัฒนา
แผนพัฒนาท้องถิ่น (พ.ศ.๒๕๖๖ - ๒๕๗๐)
องค์การบริหารส่วนตำบลบ้านผือ อำเภอโพนพิสัย จังหวัดหนองคาย**

ประเด็นการพัฒนาจังหวัดหนองคายที่ ๓ : การเสริมสร้างความมั่นคงของคน สังคม และสิ่งแวดล้อม
ยุทธศาสตร์การพัฒนาดังกล่าวขององค์การบริหารส่วนจังหวัดหนองคาย: ยุทธศาสตร์ที่ ๒ การพัฒนาคน ชุมชนสังคมและสิ่งแวดล้อมอย่างยั่งยืน
ยุทธศาสตร์องค์การบริหารส่วนตำบลบ้านผือ : ยุทธศาสตร์ที่ ๒ การพัฒนาคน ชุมชนสังคมและสิ่งแวดล้อมอย่างยั่งยืน
แผนงานการศึกษา

ที่	โครงการ/กิจกรรม	วัตถุประสงค์	เป้าหมาย (ผลผลิตของ โครงการ)	งบประมาณและที่ผ่านมา					ตัวชี้วัด (KPI)	ผลที่คาดว่าจะ ได้รับ	หน่วยงาน ที่ รับผิดชอบ หลัก
				๒๕๖๖ (บาท)	๒๕๖๗ (บาท)	๒๕๖๘ (บาท)	๒๕๖๙ (บาท)	๒๕๗๐ (บาท)			
๒๑	โครงการปรับปรุง ภูมิทัศน์ศูนย์พัฒนา เด็กเล็ก	เพื่อปรับปรุงภูมิทัศน์ ศูนย์พัฒนาเด็กเล็ก	ศูนย์พัฒนา เด็กเล็กตำบล บ้านผือ ทั้ง ๓ ศูนย์	๓๐,๐๐๐	๓๐,๐๐๐	๓๐,๐๐๐	๓๐,๐๐๐	๓๐,๐๐๐	จำนวนรายการ ที่ ศพด.ตำบล บ้านผือ ได้ปรับปรุง ภูมิทัศน์ ให้มีความ เหมาะสม เอื้อต่อการเรียนรู้	ศูนย์พัฒนา เด็กเล็ก บ้านผือ มีภูมิทัศน์ ที่มี ความ เหมาะสม เอื้อต่อการ จัดการ เรียนรู้ที่มี คุณภาพ	กอง การศึกษา อบต. บ้านผือ
รวม ๒๑ โครงการ				๓,๓๖๒,๙๐๐	๓,๓๖๒,๙๐๐	๓,๓๖๒,๙๐๐	๓,๓๖๒,๙๐๐	๓,๓๖๒,๙๐๐			

**รายละเอียดโครงการพัฒนา
แผนพัฒนาท้องถิ่น (พ.ศ.๒๕๖๖ - ๒๕๗๐)
องค์การบริหารส่วนตำบลบ้านผือ อำเภอโพนพิสัย จังหวัดหนองคาย**

ประเด็นการพัฒนาจังหวัดหนองคายที่ ๓ : การเสริมสร้างความมั่นคงของคน สังคม และสิ่งแวดล้อม
ยุทธศาสตร์การพัฒนาองค์การบริหารส่วนจังหวัดหนองคาย: ยุทธศาสตร์ที่ ๒ การพัฒนาคน ชุมชนสังคมและสิ่งแวดล้อมอย่างยั่งยืน
ยุทธศาสตร์องค์การบริหารส่วนตำบลบ้านผือ : ยุทธศาสตร์ที่ ๒ การพัฒนาคน ชุมชนสังคมและสิ่งแวดล้อมอย่างยั่งยืน
แผนงานการเกษตร

ที่	โครงการ/กิจกรรม	วัตถุประสงค์	เป้าหมาย (ผลผลิตของ โครงการ)	งบประมาณและที่ผ่านมา					ตัวชี้วัด (KPI)	ผลที่คาดว่าจะ ได้รับ	หน่วยงาน ที่ รับผิดชอบ หลัก
				๒๕๖๖ (บาท)	๒๕๖๗ (บาท)	๒๕๖๘ (บาท)	๒๕๖๙ (บาท)	๒๕๗๐ (บาท)			
๑	โครงการอนุรักษ์ฟื้นฟู สิ่งแวดล้อม	เพื่อให้ประชาชนร่วมกัน ปลูกป่าเพิ่มพื้นที่สีเขียว	จำนวน ๑ โครงการ/ปี	๓๐,๐๐๐	๓๐,๐๐๐	๓๐,๐๐๐	๓๐,๐๐๐	๓๐,๐๐๐	สถานที่ปลูกป่า มีพื้นที่สีเขียว เพิ่มขึ้น ร้อยละ ๘๐	มีพื้นที่สีเขียว และมีพื้นที่ อุดมสมบูรณ์ มากขึ้น	สำนักปลัด อบต.

รายละเอียดโครงการพัฒนา
แผนพัฒนาท้องถิ่น (พ.ศ.๒๕๖๖ - ๒๕๗๐)
องค์การบริหารส่วนตำบลบ้านผือ อำเภอโพนพิสัย จังหวัดหนองคาย

ประเด็นการพัฒนาจังหวัดหนองคายที่ ๓ : การเสริมสร้างความมั่นคงของคน สังคม และสิ่งแวดล้อม
ยุทธศาสตร์การพัฒนาองค์การบริหารส่วนจังหวัดหนองคาย: ยุทธศาสตร์ที่ ๒ การพัฒนาคน ชุมชนสังคมและสิ่งแวดล้อมอย่างยั่งยืน
ยุทธศาสตร์องค์การบริหารส่วนตำบลบ้านผือ : ยุทธศาสตร์ที่ ๒ การพัฒนาคน ชุมชนสังคมและสิ่งแวดล้อมอย่างยั่งยืน
แผนงานการเกษตร

ที่	โครงการ/กิจกรรม	วัตถุประสงค์	เป้าหมาย (ผลผลิตของ โครงการ)	งบประมาณและที่ผ่านมา					ตัวชี้วัด (KPI)	ผลที่คาดว่าจะได้รับ	หน่วยงาน ที่รับผิดชอบ หลัก
				๒๕๖๖ (บาท)	๒๕๖๗ (บาท)	๒๕๖๘ (บาท)	๒๕๖๙ (บาท)	๒๕๗๐ (บาท)			
๒.	โครงการอนุรักษ์พันธุ์กรรมพืช	เพื่ออนุรักษ์และพัฒนาพันธุ์กรรมพืชอันเนื่องมาจากพระราชดำริ	จำนวน ๑ โครงการ/ปี	๓๐,๐๐๐	๓๐,๐๐๐	๓๐,๐๐๐	๓๐,๐๐๐	๓๐,๐๐๐	จำนวนกิจกรรมการอนุรักษ์พันธุ์กรรมพืช	ได้อนุรักษ์สิ่งแวดล้อมและพันธุ์พืช	สำนักปลัด อบต.
รวม ๒ โครงการ				๖๐,๐๐๐	๖๐,๐๐๐	๖๐,๐๐๐	๖๐,๐๐๐	๖๐,๐๐๐			

รายละเอียดโครงการพัฒนา
แผนพัฒนาท้องถิ่น (พ.ศ.๒๕๖๖ - ๒๕๗๐)
องค์การบริหารส่วนตำบลบ้านผือ อำเภอโพนพิสัย จังหวัดหนองคาย

ประเด็นการพัฒนาจังหวัดหนองคายที่ ๓ : การเสริมสร้างความมั่นคงของคน สังคม และสิ่งแวดล้อม
ยุทธศาสตร์การพัฒนาองค์การบริหารส่วนจังหวัดหนองคาย: ยุทธศาสตร์ที่ ๒ การพัฒนาคน ชุมชนสังคมและสิ่งแวดล้อมอย่างยั่งยืน
ยุทธศาสตร์องค์การบริหารส่วนตำบลบ้านผือ : ยุทธศาสตร์ที่ ๒ การพัฒนาคน ชุมชนสังคมและสิ่งแวดล้อมอย่างยั่งยืน
แผนงานสาธารณสุข

ที่	โครงการ/กิจกรรม	วัตถุประสงค์	เป้าหมาย (ผลผลิตของ โครงการ)	งบประมาณและที่ผ่านมา					ตัวชี้วัด (KPI)	ผลที่คาดว่าจะได้รับ	หน่วยงาน ที่รับผิดชอบ หลัก
				๒๕๖๖ (บาท)	๒๕๖๗ (บาท)	๒๕๖๘ (บาท)	๒๕๖๙ (บาท)	๒๕๗๐ (บาท)			
๑	โครงการจัดการ ขยะมูลฝอยในชุมชน ตำบลบ้านผือ	เพื่อลดปริมาณ ขยะมูลฝอยในชุมชน	จำนวน ๑ โครงการ/ปี	๓๐,๐๐๐	๓๐,๐๐๐	๓๐,๐๐๐	๓๐,๐๐๐	๓๐,๐๐๐	ปริมาณขยะ ในพื้นที่ลดลง ร้อยละ ๕	สามารถลด ปริมาณขยะ ในพื้นที่ได้	สำนักปลัด อบต.
รวม ๑ โครงการ				๓๐,๐๐๐	๓๐,๐๐๐	๓๐,๐๐๐	๓๐,๐๐๐	๓๐,๐๐๐			

**รายละเอียดโครงการพัฒนา
แผนพัฒนาท้องถิ่น (พ.ศ.๒๕๖๖ - ๒๕๗๐)
องค์การบริหารส่วนตำบลบ้านผือ อำเภอโพนพิสัย จังหวัดหนองคาย**

ประเด็นการพัฒนาที่ ๓ การเสริมสร้างความมั่นคงของคน สังคม และสิ่งแวดล้อม

ยุทธศาสตร์การพัฒนาดังกล่าวขององค์การบริหารส่วนจังหวัดหนองคาย: ยุทธศาสตร์ที่ ๒ การพัฒนาคน ชุมชนสังคมและสิ่งแวดล้อมอย่างยั่งยืน

ยุทธศาสตร์องค์การบริหารส่วนตำบลบ้านผือ : ยุทธศาสตร์ที่ ๓ การพัฒนาด้านการสร้างโอกาสให้กับประชาชนเพื่อลดการเหลื่อมล้ำเพื่อเสริมสร้างความมั่นคง
สังคมสงบสุข

แผนงานการศึกษา

ที่	โครงการ/กิจกรรม	วัตถุประสงค์	เป้าหมาย (ผลผลิตของ โครงการ)	งบประมาณและที่ผ่านมา					ตัวชี้วัด (KPI)	ผลที่คาดว่าจะได้รับ	หน่วยงาน ที่ รับผิดชอบ หลัก
				๒๕๖๖ (บาท)	๒๕๖๗ (บาท)	๒๕๖๘ (บาท)	๒๕๖๙ (บาท)	๒๕๗๐ (บาท)			
๑	อุดหนุนอาหาร กลางวันให้กับโรงเรียน ภายในตำบลบ้านผือ	เพื่ออุดหนุน อาหารกลางวัน ให้กับโรงเรียน ในพื้นที่	๑. โรงเรียนบ้านผือ ๒. โรงเรียน หนองแอก	๒,๓๐๐,๐๐๐	๒,๓๐๐,๐๐๐	๒,๓๐๐,๐๐๐	๒,๓๐๐,๐๐๐	๒,๓๐๐,๐๐๐	จำนวน นักเรียน ได้รับประทาน อาหารตาม หลักเกณฑ์ ครบทุกคน	นักเรียน ได้ รับประทาน อาหาร ตาม หลักเกณฑ์ ครบทุกคน	กรม ส่งเสริมฯ
รวม				๒,๓๐๐,๐๐๐	๒,๓๐๐,๐๐๐	๒,๓๐๐,๐๐๐	๒,๓๐๐,๐๐๐	๒,๓๐๐,๐๐๐			

รายละเอียดโครงการพัฒนา
แผนพัฒนาท้องถิ่น (พ.ศ.๒๕๖๖ - ๒๕๗๐)
องค์การบริหารส่วนตำบลบ้านผือ อำเภอโพนพิสัย จังหวัดหนองคาย

ประเด็นการพัฒนาคือ ๓ การเสริมสร้างความมั่นคงของคน สังคม และสิ่งแวดล้อม

ยุทธศาสตร์การพัฒนาองค์การบริหารส่วนจังหวัดหนองคาย: ยุทธศาสตร์ที่ ๒ การพัฒนาคน ชุมชนสังคมและสิ่งแวดล้อมอย่างยั่งยืน

ยุทธศาสตร์องค์การบริหารส่วนตำบลบ้านผือ : ยุทธศาสตร์ที่ ๓ การพัฒนาด้านการสร้างโอกาสให้กับประชาชนเพื่อลดการเหลื่อมล้ำเพื่อเสริมสร้างความมั่นคง
สังคมสงบสุข

แผนงานสาธารณสุข

ที่	โครงการ/กิจกรรม	วัตถุประสงค์	เป้าหมาย (ผลผลิตของ โครงการ)	งบประมาณและที่ผ่านมา					ตัวชี้วัด (KPI)	ผลที่คาดว่าจะได้รับ	หน่วยงาน ที่รับผิดชอบ หลัก
				๒๕๖๖ (บาท)	๒๕๖๗ (บาท)	๒๕๖๘ (บาท)	๒๕๖๙ (บาท)	๒๕๗๐ (บาท)			
๑	โครงการป้องกัน โรคติดต่อ	เพื่อป้องกันโรคติดต่อ ในพื้นที่	จำนวน ๑ โครงการ/ ปี	๒๐,๐๐๐	๒๐,๐๐๐	๒๐,๐๐๐	๒๐,๐๐๐	๒๐,๐๐๐	ร้อยละ ๘๐ ของผู้เข้าร่วม โครงการ มีความปลอดภัย จากโรคติดต่อ	ประชาชน มีความ ปลอดภัย จากโรคติดต่อ	สำนักปลัด อบต.

รายละเอียดโครงการพัฒนา
 แผนพัฒนาท้องถิ่น (พ.ศ.๒๕๖๖ - ๒๕๗๐)
 องค์การบริหารส่วนตำบลบ้านผือ อำเภอโพนพิสัย จังหวัดหนองคาย

ประเด็นการพัฒนาที่ ๓ การเสริมสร้างความมั่นคงของคน สังคม และสิ่งแวดล้อม

ยุทธศาสตร์การพัฒนาดังกล่าวขององค์การบริหารส่วนจังหวัดหนองคาย: ยุทธศาสตร์ที่ ๒ การพัฒนาคน ชุมชนสังคมและสิ่งแวดล้อมอย่างยั่งยืน

ยุทธศาสตร์องค์การบริหารส่วนตำบลบ้านผือ : ยุทธศาสตร์ที่ ๓ การพัฒนาด้านการสร้างโอกาสให้กับประชาชนเพื่อลดการเหลื่อมล้ำเพื่อเสริมสร้างความมั่นคง
 สังคมสงบสุข

แผนงานสาธารณสุข

ที่	โครงการ/กิจกรรม	วัตถุประสงค์	เป้าหมาย (ผลผลิตของ โครงการ)	งบประมาณและที่ผ่านมา					ตัวชี้วัด (KPI)	ผลที่คาดว่าจะได้รับ	หน่วยงาน ที่รับผิดชอบ หลัก
				๒๕๖๖ (บาท)	๒๕๖๗ (บาท)	๒๕๖๘ (บาท)	๒๕๖๙ (บาท)	๒๕๗๐ (บาท)			
๒	โครงการแพทย์ ฉุกเฉิน	เพื่อให้บริการ ประชาชน ที่เจ็บป่วยฉุกเฉิน ในเขตพื้นที่	ให้บริการการแพทย์ ฉุกเฉินผู้เจ็บป่วย ก่อนนำส่ง โรงพยาบาล	๓๕๐,๐๐๐	๓๕๐,๐๐๐	๓๕๐,๐๐๐	๓๕๐,๐๐๐	๓๕๐,๐๐๐	จำนวน ผู้ใช้บริการ	ประชาชนได้รับ การบริการ ด้านการแพทย์ เบื้องต้น อย่างทันทั่วถึง	สำนักปลัด อบต.

**รายละเอียดโครงการพัฒนา
แผนพัฒนาท้องถิ่น (พ.ศ.๒๕๖๖ - ๒๕๗๐)
องค์การบริหารส่วนตำบลบ้านผือ อำเภอโพนพิสัย จังหวัดหนองคาย**

ประเด็นการพัฒนาที่ ๓ การเสริมสร้างความมั่นคงของคน สังคม และสิ่งแวดล้อม

ยุทธศาสตร์การพัฒนาดังกล่าวขององค์การบริหารส่วนจังหวัดหนองคาย: ยุทธศาสตร์ที่ ๒ การพัฒนาคน ชุมชนสังคมและสิ่งแวดล้อมอย่างยั่งยืน

ยุทธศาสตร์องค์การบริหารส่วนตำบลบ้านผือ : ยุทธศาสตร์ที่ ๓ การพัฒนาด้านการสร้างโอกาสให้กับประชาชนเพื่อลดการเหลื่อมล้ำเพื่อเสริมสร้างความมั่นคง
สังคมสงบสุข

แผนงานสาธารณสุข

ที่	โครงการ/กิจกรรม	วัตถุประสงค์	เป้าหมาย (ผลผลิตของ โครงการ)	งบประมาณและที่ผ่านมา					ตัวชี้วัด (KPI)	ผลที่คาดว่าจะ ได้รับ	หน่วยงาน ที่รับผิดชอบ หลัก
				๒๕๖๖ (บาท)	๒๕๖๗ (บาท)	๒๕๖๘ (บาท)	๒๕๖๙ (บาท)	๒๕๗๐ (บาท)			
๓	ค่าใช้จ่ายโครงการ ป้องกันและควบคุม โรคพิษสุนัขบ้า	เพื่อให้สุนัขและแมว ได้รับการฉีดวัคซีน ป้องกันโรคพิษสุนัขบ้า และประชาชน ปลอดภัย จากโรคพิษสุนัขบ้า	ฉีดวัคซีนป้องกัน โรคพิษสุนัขบ้า และยาคุมกำเนิด ให้สุนัขและแมว ในตำบลบ้านผือ	๕๐,๐๐๐	๕๐,๐๐๐	๕๐,๐๐๐	๕๐,๐๐๐	๕๐,๐๐๐	ร้อยละ ๘๐ ของสุนัขและแมว ได้รับการฉีด วัคซีนและฉีดยา คุมกำเนิด	สุนัขและแมว ได้รับการ ฉีดวัคซีน พิษสุนัขบ้า และยา คุมกำเนิด	สำนักปลัด อบต.

รายละเอียดโครงการพัฒนา
 แผนพัฒนาท้องถิ่น (พ.ศ.๒๕๖๖ - ๒๕๗๐)
 องค์การบริหารส่วนตำบลบ้านผือ อำเภอโพนพิสัย จังหวัดหนองคาย

ประเด็นการพัฒนาที่ ๓ การเสริมสร้างความมั่นคงของคน สังคม และสิ่งแวดล้อม

ยุทธศาสตร์การพัฒนาด้านองค์การบริหารส่วนจังหวัดหนองคาย: ยุทธศาสตร์ที่ ๒ การพัฒนาคน ชุมชนสังคมและสิ่งแวดล้อมอย่างยั่งยืน

ยุทธศาสตร์องค์การบริหารส่วนตำบลบ้านผือ : ยุทธศาสตร์ที่ ๓ การพัฒนาด้านการสร้างโอกาสให้กับประชาชนเพื่อลดการเหลื่อมล้ำเพื่อเสริมสร้างความมั่นคง
 สังคมสงบสุข

แผนงานสาธารณสุข

ที่	โครงการ/กิจกรรม	วัตถุประสงค์	เป้าหมาย (ผลผลิตของ โครงการ)	งบประมาณและที่ผ่านมา					ตัวชี้วัด (KPI)	ผลที่คาดว่าจะได้รับ	หน่วยงาน ที่รับผิดชอบ หลัก
				๒๕๖๖ (บาท)	๒๕๖๗ (บาท)	๒๕๖๘ (บาท)	๒๕๖๙ (บาท)	๒๕๗๐ (บาท)			
๔	ค่าใช้จ่าย โครงการป้องกัน และควบคุมโรค ไข้เลือดออก	เพื่อป้องกัน และควบคุมโรค ไข้เลือดออก	ฉีดพ่นยาป้องกัน โรคไข้เลือดออก จำนวน ๘ หมู่บ้าน	๒๐,๐๐๐	๒๐,๐๐๐	๒๐,๐๐๐	๒๐,๐๐๐	๒๐,๐๐๐	จำนวนครั้ง ในการ ออกฉีดพ่นยา	สามารถ ควบคุมการ แพร่ระบาดของ โรค ไข้เลือดออก ได้	สำนักปลัด อบต.

รายละเอียดโครงการพัฒนา
แผนพัฒนาท้องถิ่น (พ.ศ.๒๕๖๖ - ๒๕๗๐)
องค์การบริหารส่วนตำบลบ้านผือ อำเภอโพนพิสัย จังหวัดหนองคาย

ประเด็นการพัฒนาคือ ๓ การเสริมสร้างความมั่นคงของคน สังคม และสิ่งแวดล้อม

ยุทธศาสตร์การพัฒนาด้านองค์การบริหารส่วนจังหวัดหนองคาย: ยุทธศาสตร์ที่ ๒ การพัฒนาคน ชุมชนสังคมและสิ่งแวดล้อมอย่างยั่งยืน

ยุทธศาสตร์องค์การบริหารส่วนตำบลบ้านผือ : ยุทธศาสตร์ที่ ๓ การพัฒนาด้านการสร้างโอกาสให้กับประชาชนเพื่อลดการเหลื่อมล้ำเพื่อเสริมสร้างความมั่นคง
 สังคมสงบสุข

แผนงานสาธารณสุข

ที่	โครงการ/กิจกรรม	วัตถุประสงค์	เป้าหมาย (ผลผลิตของ โครงการ)	งบประมาณและที่ผ่านมา					ตัวชี้วัด (KPI)	ผลที่คาดว่าจะได้รับ	หน่วยงาน ที่ รับผิดชอบ หลัก
				๒๕๖๖ (บาท)	๒๕๖๗ (บาท)	๒๕๖๘ (บาท)	๒๕๖๙ (บาท)	๒๕๗๐ (บาท)			
๕	อุดหนุนคณะกรรมการหมู่บ้าน หมู่ที่ ๑ ถึงหมู่ที่ ๘ ตามโครงการพระราชดำริด้านสาธารณสุข	เพื่อขับเคลื่อนโครงการพระราชดำริด้านสาธารณสุขในกิจกรรมต่างๆ ให้มีความเหมาะสมกับปัญหาและบริบทของพื้นที่	อุดหนุนคณะกรรมการหมู่บ้านในการดำเนินงานตามแนวทางโครงการพระราชดำริด้านสาธารณสุขในกรอบวงเงินหมู่บ้านละ ๒๐,๐๐๐ บาท	๑๖๐,๐๐๐	๑๖๐,๐๐๐	๑๖๐,๐๐๐	๑๖๐,๐๐๐	๑๖๐,๐๐๐	จำนวนโครงการที่อุดหนุน	การขับเคลื่อนโครงการพระราชดำริด้านสาธารณสุข	สำนักปลัด อบต.

รายละเอียดโครงการพัฒนา
แผนพัฒนาท้องถิ่น (พ.ศ.๒๕๖๖ - ๒๕๗๐)
องค์การบริหารส่วนตำบลบ้านผือ อำเภอโพนพิสัย จังหวัดหนองคาย

ประเด็นการพัฒนาที่ ๓ การเสริมสร้างความมั่นคงของคน สังคม และสิ่งแวดล้อม

ยุทธศาสตร์การพัฒนาองค์การบริหารส่วนจังหวัดหนองคาย: ยุทธศาสตร์ที่ ๒ การพัฒนาคน ชุมชนสังคมและสิ่งแวดล้อมอย่างยั่งยืน

ยุทธศาสตร์องค์การบริหารส่วนตำบลบ้านผือ : ยุทธศาสตร์ที่ ๓ การพัฒนาด้านการสร้างโอกาสให้กับประชาชนเพื่อลดการเหลื่อมล้ำเพื่อเสริมสร้างความมั่นคงสังคมสงบสุข

แผนงานสาธารณสุข

ที่	โครงการ/กิจกรรม	วัตถุประสงค์	เป้าหมาย (ผลผลิตของ โครงการ)	งบประมาณและที่ผ่านมา					ตัวชี้วัด (KPI)	ผลที่คาดว่าจะได้รับ	หน่วยงาน ที่ รับผิดชอบ หลัก
				๒๕๖๖ (บาท)	๒๕๖๗ (บาท)	๒๕๖๘ (บาท)	๒๕๖๙ (บาท)	๒๕๗๐ (บาท)			
๖	โครงการป้องกัน และแก้ไขปัญหา ยาเสพติดของ องค์กรปกครอง ส่วนท้องถิ่น	เพื่อลดการแพร่ระบาด ยาเสพติดในพื้นที่ ส่งเสริม การสร้างความเข้มแข็ง ให้กับหมู่บ้าน/ชุมชน ให้มีการเฝ้าระวังตนเอง ได้อย่างยั่งยืน ลดปัญหา ทางสังคม โดยเฉพาะเยาวชน ไม่ให้เข้าไปมีส่วนเกี่ยวข้องกับ ยาเสพติดและอบายมุขอื่นๆ	สร้างภูมิคุ้มกัน และป้องกัน ยาเสพติด ในเด็ก เยาวชน และประชาชน ทั่วไปในพื้นที่ ตำบลบ้านผือ	๓๐,๐๐๐	๓๐,๐๐๐	๓๐,๐๐๐	๓๐,๐๐๐	๓๐,๐๐๐	จำนวน ผู้ เข้าร่วม โครงการ	สามารถ หยุดยั้ง และลด ระดับการ ขยายตัว ของปัญหา ยาเสพติด	สำนักปลัด อบต.
รวม ๖ โครงการ				๖๓๐,๐๐๐	๖๓๐,๐๐๐	๖๓๐,๐๐๐	๖๓๐,๐๐๐	๖๓๐,๐๐๐			

รายละเอียดโครงการพัฒนา
แผนพัฒนาท้องถิ่น (พ.ศ.๒๕๖๖ - ๒๕๗๐)
องค์การบริหารส่วนตำบลบ้านผือ อำเภอโพนพิสัย จังหวัดหนองคาย

ประเด็นการพัฒนาที่ ๓ การเสริมสร้างความมั่นคงของคน สังคม และสิ่งแวดล้อม

ยุทธศาสตร์การพัฒนาด้านองค์การบริหารส่วนจังหวัดหนองคาย: ยุทธศาสตร์ที่ ๒ การพัฒนาคน ชุมชนสังคมและสิ่งแวดล้อมอย่างยั่งยืน

ยุทธศาสตร์องค์การบริหารส่วนตำบลบ้านผือ : ยุทธศาสตร์ที่ ๓ การพัฒนาด้านการสร้างโอกาสให้กับประชาชนเพื่อลดการเหลื่อมล้ำเพื่อเสริมสร้างความมั่นคง สังคมสงบสุข

แผนงานสังคมสงเคราะห์

ที่	โครงการ/กิจกรรม	วัตถุประสงค์	เป้าหมาย (ผลผลิตของ โครงการ)	งบประมาณและที่ผ่านมา					ตัวชี้วัด (KPI)	ผลที่คาดว่าจะได้รับ	หน่วยงาน ที่ รับผิดชอบ หลัก
				๒๕๖๖ (บาท)	๒๕๖๗ (บาท)	๒๕๖๘ (บาท)	๒๕๖๙ (บาท)	๒๕๗๐ (บาท)			
๑	ค่าใช้จ่ายโครงการส่งเสริมสนับสนุนการดำเนินงานตามหลักปรัชญาเศรษฐกิจพอเพียง	เพื่อให้ประชาชนพึ่งตนเองในการประกอบอาชีพตามหลักปรัชญาเศรษฐกิจพอเพียง	จำนวน ๑ โครงการ/ปี	๒๐,๐๐๐	๒๐,๐๐๐	๒๐,๐๐๐	๒๐,๐๐๐	๒๐,๐๐๐	ร้อยละ ๙๐ ของผู้เข้าร่วมกิจกรรม/โครงการใช้ชีวิตดำเนินการตามหลักปรัชญาเศรษฐกิจพอเพียง	ประชาชนสามารถพึ่งพาตนเองในการประกอบอาชีพตามหลักปรัชญาเศรษฐกิจพอเพียง	กองสวัสดิการสังคม

**รายละเอียดโครงการพัฒนา
แผนพัฒนาท้องถิ่น (พ.ศ.๒๕๖๖ - ๒๕๗๐)
องค์การบริหารส่วนตำบลบ้านผือ อำเภอโพนพิสัย จังหวัดหนองคาย**

ประเด็นการพัฒนานี้ ๓ การเสริมสร้างความมั่นคงของคน สังคม และสิ่งแวดล้อม

ยุทธศาสตร์การพัฒนาองค์การบริหารส่วนจังหวัดหนองคาย: ยุทธศาสตร์ที่ ๒ การพัฒนาคน ชุมชนสังคมและสิ่งแวดล้อมอย่างยั่งยืน

ยุทธศาสตร์องค์การบริหารส่วนตำบลบ้านผือ : ยุทธศาสตร์ที่ ๓ การพัฒนาด้านการสร้างโอกาสให้กับประชาชนเพื่อลดการเหลื่อมล้ำเพื่อเสริมสร้างความมั่นคง
สังคมสงบสุข

แผนงานสังคมสงเคราะห์

ที่	โครงการ/กิจกรรม	วัตถุประสงค์	เป้าหมาย (ผลผลิตของ โครงการ)	งบประมาณและที่ผ่านมา					ตัวชี้วัด (KPI)	ผลที่คาดว่าจะ ได้รับ	หน่วยงาน ที่ รับผิดชอบ หลัก
				๒๕๖๖ (บาท)	๒๕๖๗ (บาท)	๒๕๖๘ (บาท)	๒๕๖๙ (บาท)	๒๕๗๐ (บาท)			
๒	ค่าใช้จ่ายในการพัฒนา คุณภาพชีวิต ผู้ด้อยโอกาส และครอบครัว ผู้มีรายได้น้อย	เพื่อพัฒนาคุณภาพ ชีวิตของผู้ด้อยโอกาส และครอบครัว ผู้มีรายได้น้อย	จำนวน ๑ โครงการ /ปี	๒๐,๐๐๐	๒๐,๐๐๐	๒๐,๐๐๐	๒๐,๐๐๐	๒๐,๐๐๐	ร้อยละ ๕๐ ของผู้เข้าร่วม กิจกรรม/ โครงการ ใช้ชีวิต ดำเนินการ ตามหลัก ปรัชญา เศรษฐกิจ พอเพียง	ผู้ด้อยโอกาส และครอบครัว ได้รับการพัฒนา ให้มีคุณภาพชีวิตที่ขึ้น	กอง สวัสดิการ สังคม

รายละเอียดโครงการพัฒนา
แผนพัฒนาท้องถิ่น (พ.ศ.๒๕๖๖ - ๒๕๗๐)
องค์การบริหารส่วนตำบลบ้านผือ อำเภอโพนพิสัย จังหวัดหนองคาย

ประเด็นการพัฒนาที่ ๓ การเสริมสร้างความมั่นคงของคน สังคม และสิ่งแวดล้อม

ยุทธศาสตร์การพัฒนาด้านองค์การบริหารส่วนจังหวัดหนองคาย: ยุทธศาสตร์ที่ ๒ การพัฒนาคน ชุมชนสังคมและสิ่งแวดล้อมอย่างยั่งยืน

ยุทธศาสตร์องค์การบริหารส่วนตำบลบ้านผือ : ยุทธศาสตร์ที่ ๓ การพัฒนาด้านการสร้างโอกาสให้กับประชาชนเพื่อลดการเหลื่อมล้ำเพื่อเสริมสร้างความมั่นคง สังคมสงบสุข

แผนงานสังคมสงเคราะห์

ที่	โครงการ/กิจกรรม	วัตถุประสงค์	เป้าหมาย (ผลผลิตของ โครงการ)	งบประมาณและที่ผ่านมา					ตัวชี้วัด (KPI)	ผลที่คาดว่าจะได้รับ	หน่วยงาน ที่ รับผิดชอบ หลัก
				๒๕๖๖ (บาท)	๒๕๖๗ (บาท)	๒๕๖๘ (บาท)	๒๕๖๙ (บาท)	๒๕๗๐ (บาท)			
๓	โครงการเยาวชนรักถิ่น จิตอาสา คู่คุณธรรม	เพื่อส่งเสริมให้เด็ก และเยาวชนมีจิตสำนึก ที่ดี มีจิตอาสา และ เพื่อพัฒนาชุมชน ให้เป็นชุมชนสะอาด ไม่มีขยะ	จำนวน ๑ โครงการ /ปี	๒๐,๐๐๐	๒๐,๐๐๐	๒๐,๐๐๐	๒๐,๐๐๐	๒๐,๐๐๐	เด็กและเยาวชน ร้อยละ ๘๐ ที่เข้ารับการอบรม มีส่วนร่วมในสังคม มีจิตอาสา มีจิตสำนึกที่ดี	ชุมชนบ้านเกิด สะอาด เด็กและ เยาวชน มีจิตสำนึก ที่ดี มีจิตอาสา เด็กเยาวชน มีส่วนร่วมในสังคม	กอง สวัสดิการ สังคม

รายละเอียดโครงการพัฒนา
แผนพัฒนาท้องถิ่น (พ.ศ.๒๕๖๖ - ๒๕๗๐)
องค์การบริหารส่วนตำบลบ้านผือ อำเภอโพนพิสัย จังหวัดหนองคาย

ประเด็นการพัฒนาที่ ๓ การเสริมสร้างความมั่นคงของคน สังคม และสิ่งแวดล้อม

ยุทธศาสตร์การพัฒนาด้านองค์การบริหารส่วนจังหวัดหนองคาย: ยุทธศาสตร์ที่ ๒ การพัฒนาคน ชุมชนสังคมและสิ่งแวดล้อมอย่างยั่งยืน

ยุทธศาสตร์องค์การบริหารส่วนตำบลบ้านผือ : ยุทธศาสตร์ที่ ๓ การพัฒนาด้านการสร้างโอกาสให้กับประชาชนเพื่อลดการเหลื่อมล้ำเพื่อเสริมสร้างความมั่นคง สังคมสงบสุข

แผนงานสังคมสงเคราะห์

ที่	โครงการ/กิจกรรม	วัตถุประสงค์	เป้าหมาย (ผลผลิตของ โครงการ)	งบประมาณและที่ผ่านมา					ตัวชี้วัด (KPI)	ผลที่คาดว่าจะได้รับ	หน่วยงาน ที่ รับผิดชอบ หลัก
				๒๕๖๖ (บาท)	๒๕๖๗ (บาท)	๒๕๖๘ (บาท)	๒๕๖๙ (บาท)	๒๕๗๐ (บาท)			
๔	โครงการส่งเสริม กิจกรรมงานวันผู้สูงอายุ แห่งชาติ	เพื่อส่งเสริมกิจกรรม การจัดงานวันผู้สูงอายุ	จำนวน ๑ โครงการ /ปี	๖๐,๐๐๐	๖๐,๐๐๐	๖๐,๐๐๐	๖๐,๐๐๐	๖๐,๐๐๐	ร้อยละ ๕๐ ของผู้สูงอายุ กลุ่มเป้าหมาย ที่เข้าร่วม โครงการ	ผู้สูงอายุได้รับ ความสำคัญมากขึ้น ส่งผลให้มีความสุข มากขึ้น	กอง สวัสดิการ สังคม

**รายละเอียดโครงการพัฒนา
แผนพัฒนาท้องถิ่น (พ.ศ.๒๕๖๖ - ๒๕๗๐)
องค์การบริหารส่วนตำบลบ้านผือ อำเภอโพนพิสัย จังหวัดหนองคาย**

ประเด็นการพัฒนาที่ ๓ การเสริมสร้างความมั่นคงของคน สังคม และสิ่งแวดล้อม

ยุทธศาสตร์การพัฒนาดังกล่าวขององค์การบริหารส่วนจังหวัดหนองคาย: ยุทธศาสตร์ที่ ๒ การพัฒนาคน ชุมชนสังคมและสิ่งแวดล้อมอย่างยั่งยืน

ยุทธศาสตร์องค์การบริหารส่วนตำบลบ้านผือ : ยุทธศาสตร์ที่ ๓ การพัฒนาด้านการสร้างโอกาสให้กับประชาชนเพื่อลดการเหลื่อมล้ำเพื่อเสริมสร้างความมั่นคง
สังคมสงบสุข

แผนงานสังคมสงเคราะห์

ที่	โครงการ/กิจกรรม	วัตถุประสงค์	เป้าหมาย (ผลผลิตของ โครงการ)	งบประมาณและที่ผ่านมา					ตัวชี้วัด (KPI)	ผลที่คาดว่าจะได้รับ	หน่วยงาน ที่ รับผิดชอบ หลัก
				๒๕๖๖ (บาท)	๒๕๖๗ (บาท)	๒๕๖๘ (บาท)	๒๕๖๙ (บาท)	๒๕๗๐ (บาท)			
๕	โครงการเสริมสร้าง คุณค่าภูมิปัญญา ผู้สูงอายุ	เพื่อสนับสนุน ให้เกิดการแลกเปลี่ยน องค์ความรู้ จากภูมิปัญญา ของผู้สูงอายุ เพื่อส่งเสริมและเปิด โอกาสในการถ่ายทอด ภูมิปัญญา ความรู้และ ประสบการณ์ให้กับคน ในชุมชน	จำนวน ๑ โครงการ /ปี	๒๐,๐๐๐	๒๐,๐๐๐	๒๐,๐๐๐	๒๐,๐๐๐	๒๐,๐๐๐	ร้อยละ ๘๐ ของผู้สูงอายุ ที่เข้าร่วมโครงการ สามารถนำความรู้ และภูมิปัญญา ท้องถิ่นมาถ่ายทอด ให้คนรุ่นหลัง ได้สืบสานต่อไป ด้วยความภาคภูมิใจ	ผู้สูงอายุ ได้รับความสำคัญ มากขึ้นส่งผล ให้มีความสุข มากขึ้น	กอง สวัสดิการ สังคม

รายละเอียดโครงการพัฒนา
แผนพัฒนาท้องถิ่น (พ.ศ.๒๕๖๖ - ๒๕๗๐)
องค์การบริหารส่วนตำบลบ้านผือ อำเภอโพนพิสัย จังหวัดหนองคาย

ประเด็นการพัฒนาที่ ๓ การเสริมสร้างความมั่นคงของคน สังคม และสิ่งแวดล้อม

ยุทธศาสตร์การพัฒนากองการบริหารส่วนจังหวัดหนองคาย: ยุทธศาสตร์ที่ ๒ การพัฒนาคน ชุมชนสังคมและสิ่งแวดล้อมอย่างยั่งยืน

ยุทธศาสตร์องค์การบริหารส่วนตำบลบ้านผือ : ยุทธศาสตร์ที่ ๓ การพัฒนาด้านการสร้างโอกาสให้กับประชาชนเพื่อลดการเหลื่อมล้ำเพื่อเสริมสร้างความมั่นคง สังคมสงบสุข

แผนงานสังคมสงเคราะห์

ที่	โครงการ/กิจกรรม	วัตถุประสงค์	เป้าหมาย (ผลผลิตของ โครงการ)	งบประมาณและที่ผ่านมา					ตัวชี้วัด (KPI)	ผลที่คาดว่าจะได้รับ	หน่วยงาน ที่ รับผิดชอบ หลัก
				๒๕๖๖ (บาท)	๒๕๖๗ (บาท)	๒๕๖๘ (บาท)	๒๕๖๙ (บาท)	๒๕๗๐ (บาท)			
๖	โครงการส่งเสริมและพัฒนาศักยภาพคนพิการและผู้ด้อยโอกาส	เพื่อส่งเสริมและพัฒนาศักยภาพให้กับผู้พิการและผู้ด้อยโอกาส	จำนวน ๑ โครงการ /ปี	๒๐,๐๐๐	๒๐,๐๐๐	๒๐,๐๐๐	๒๐,๐๐๐	๒๐,๐๐๐	ร้อยละ ๘๐ ของผู้ที่เข้าร่วมโครงการได้รับความรู้และแสดงออกซึ่งศักยภาพ	ผู้พิการและผู้ด้อยโอกาสมีศักยภาพในการดำเนินชีวิตมากขึ้น	กองสวัสดิการสังคม

รายละเอียดโครงการพัฒนา
แผนพัฒนาท้องถิ่น (พ.ศ.๒๕๖๖ - ๒๕๗๐)
องค์การบริหารส่วนตำบลบ้านผือ อำเภอโพนพิสัย จังหวัดหนองคาย

ประเด็นการพัฒนาคือ ๓ การเสริมสร้างความมั่นคงของคน สังคม และสิ่งแวดล้อม

ยุทธศาสตร์การพัฒนาองค์การบริหารส่วนจังหวัดหนองคาย: ยุทธศาสตร์ที่ ๒ การพัฒนาคน ชุมชนสังคมและสิ่งแวดล้อมอย่างยั่งยืน

ยุทธศาสตร์องค์การบริหารส่วนตำบลบ้านผือ : ยุทธศาสตร์ที่ ๓ การพัฒนาด้านการสร้างโอกาสให้กับประชาชนเพื่อลดการเหลื่อมล้ำเพื่อเสริมสร้างความมั่นคง
สังคมสงบสุข

แผนงานสังคมสงเคราะห์

ที่	โครงการ/กิจกรรม	วัตถุประสงค์	เป้าหมาย (ผลผลิตของ โครงการ)	งบประมาณและที่ผ่านมา					ตัวชี้วัด (KPI)	ผลที่คาดว่าจะได้รับ	หน่วยงาน ที่ รับผิดชอบ หลัก
				๒๕๖๖ (บาท)	๒๕๖๗ (บาท)	๒๕๖๘ (บาท)	๒๕๖๙ (บาท)	๒๕๗๐ (บาท)			
๗	โครงการพัฒนา ศักยภาพผู้สูงอายุ	เพื่อส่งเสริมและพัฒนา ศักยภาพให้กับผู้สูงอายุ	จำนวน ๑ โครงการ /ปี	๑๐๐,๐๐๐	๑๐๐,๐๐๐	๑๐๐,๐๐๐	๑๐๐,๐๐๐	๑๐๐,๐๐๐	ร้อยละ ๘๐ ของผู้ที่เข้า ร่วม โครงการ ได้รับความรู้ และ แสดงออก ซึ่งศักยภาพ	ผู้สูงอายุ มีศักยภาพในการ ดำเนินชีวิตมากขึ้น	กอง สวัสดิการ สังคม

**รายละเอียดโครงการพัฒนา
แผนพัฒนาท้องถิ่น (พ.ศ.๒๕๖๖ - ๒๕๗๐)
องค์การบริหารส่วนตำบลบ้านผือ อำเภอโพนพิสัย จังหวัดหนองคาย**

ประเด็นการพัฒนาที่ ๓ การเสริมสร้างความมั่นคงของคน สังคม และสิ่งแวดล้อม

ยุทธศาสตร์การพัฒนาองค์การบริหารส่วนจังหวัดหนองคาย: ยุทธศาสตร์ที่ ๒ การพัฒนาคน ชุมชนสังคมและสิ่งแวดล้อมอย่างยั่งยืน

ยุทธศาสตร์องค์การบริหารส่วนตำบลบ้านผือ : ยุทธศาสตร์ที่ ๓ การพัฒนาด้านการสร้างโอกาสให้กับประชาชนเพื่อลดการเหลื่อมล้ำเพื่อเสริมสร้างความมั่นคง
สังคมสงบสุข

แผนงานสังคมสงเคราะห์

ที่	โครงการ/กิจกรรม	วัตถุประสงค์	เป้าหมาย (ผลผลิตของ โครงการ)	งบประมาณและที่ผ่านมา					ตัวชี้วัด (KPI)	ผลที่คาดว่าจะได้รับ	หน่วยงาน ที่ รับผิดชอบ หลัก
				๒๕๖๖ (บาท)	๒๕๖๗ (บาท)	๒๕๖๘ (บาท)	๒๕๖๙ (บาท)	๒๕๗๐ (บาท)			
๘	โครงการส่งเสริม สนับสนุนกิจกรรม กลุ่มสตรีตำบล บ้านผือ	เพื่อให้กลุ่มสตรีได้รับการ พัฒนาศักยภาพและ แลกเปลี่ยนเรียนรู้ด้านการ พัฒนาบทบาทสตรีและ ด้านอื่นๆ ที่เกี่ยวข้อง	จำนวน ๑ โครงการ /ปี	๒๐,๐๐๐	๒๐,๐๐๐	๒๐,๐๐๐	๒๐,๐๐๐	๒๐,๐๐๐	ร้อยละ ๘๐ ของผู้เข้ารับ การอบรม ได้รับความรู้ และประสบการณ์ เพิ่มขึ้น	กลุ่มพัฒนาสตรี ได้รับความรู้และ ได้ แลก เปลี่ยน เรียนรู้ การพัฒนา สตรีด้านต่างๆ สามารถนำมา ประยุกต์ใช้ ในพื้นที่ได้อย่างมี ประสิทธิภาพ	กอง สวัสดิการ สังคม

**รายละเอียดโครงการพัฒนา
แผนพัฒนาท้องถิ่น (พ.ศ.๒๕๖๖ - ๒๕๗๐)
องค์การบริหารส่วนตำบลบ้านผือ อำเภอโพนพิสัย จังหวัดหนองคาย**

ประเด็นการพัฒนานี้ ๓ การเสริมสร้างความมั่นคงของคน สังคม และสิ่งแวดล้อม

ยุทธศาสตร์การพัฒนาองค์การบริหารส่วนจังหวัดหนองคาย: ยุทธศาสตร์ที่ ๒ การพัฒนาคน ชุมชนสังคมและสิ่งแวดล้อมอย่างยั่งยืน

ยุทธศาสตร์องค์การบริหารส่วนตำบลบ้านผือ : ยุทธศาสตร์ที่ ๓ การพัฒนาด้านการสร้างโอกาสให้กับประชาชนเพื่อลดการเหลื่อมล้ำเพื่อเสริมสร้างความมั่นคง
สังคมสงบสุข

แผนงานสังคมสงเคราะห์

ที่	โครงการ/กิจกรรม	วัตถุประสงค์	เป้าหมาย (ผลผลิตของ โครงการ)	งบประมาณและที่ผ่านมา					ตัวชี้วัด (KPI)	ผลที่คาดว่าจะ ได้รับ	หน่วยงาน ที่รับผิดชอบหลัก
				๒๕๖๖ (บาท)	๒๕๖๗ (บาท)	๒๕๖๘ (บาท)	๒๕๖๙ (บาท)	๒๕๗๐ (บาท)			
๙	โครงการส่งเสริม อาชีพให้กับราษฎร ตำบลบ้านผือ	เพื่อส่งเสริมด้านทักษะ อาชีพให้กับราษฎร ตำบลบ้านผือ	จำนวน ๑ โครงการ /ปี	๕๐,๐๐๐	๕๐,๐๐๐	๕๐,๐๐๐	๕๐,๐๐๐	๕๐,๐๐๐	จำนวนราษฎร ที่ได้รับการ ส่งเสริม	ราษฎรในพื้นที่ มีอาชีพเสริม หลังฤดูเก็บเกี่ยว มีรายได้เพิ่ม มากขึ้น	กอง สวัสดิการสังคม

รายละเอียดโครงการพัฒนา
แผนพัฒนาท้องถิ่น (พ.ศ.๒๕๖๖ - ๒๕๗๐)
องค์การบริหารส่วนตำบลบ้านผือ อำเภอโพนพิสัย จังหวัดหนองคาย

ประเด็นการพัฒนาที่ ๔ การพัฒนาระบบบริหารจัดการภาครัฐ

ยุทธศาสตร์การพัฒนากองการบริหารส่วนจังหวัดหนองคาย: ยุทธศาสตร์ที่ ๒ การพัฒนาคน ชุมชนสังคมและสิ่งแวดล้อมอย่างยั่งยืน

ยุทธศาสตร์องค์การบริหารส่วนตำบลบ้านผือ : ยุทธศาสตร์ที่ ๓ การพัฒนาด้านการสร้างโอกาสให้กับประชาชนเพื่อลดการเหลื่อมล้ำเพื่อเสริมสร้างความมั่นคง
สังคมสงบสุข

แผนงานสังคมสงเคราะห์

ที่	โครงการ/ กิจกรรม	วัตถุประสงค์	เป้าหมาย (ผลผลิตของ โครงการ)	งบประมาณและที่ผ่านมา					ตัวชี้วัด (KPI)	ผลที่คาดว่าจะได้รับ	หน่วยงาน ที่รับผิดชอบ หลัก
				๒๕๖๖ (บาท)	๒๕๖๗ (บาท)	๒๕๖๘ (บาท)	๒๕๖๙ (บาท)	๒๕๗๐ (บาท)			
๑๐	อุดหนุนกลุ่มสตรี	เพื่ออุดหนุนกลุ่มสตรี ในการส่งเสริม และสนับสนุน กิจกรรมต่างๆ ของกลุ่ม ให้บรรลุ วัตถุประสงค์	จำนวน ๑ โครงการ /ปี	๒๐,๐๐๐	๒๐,๐๐๐	๒๐,๐๐๐	๒๐,๐๐๐	๒๐,๐๐๐	ร้อยละ ๘๐ ของผู้เข้าร่วม กิจกรรม มีความพึงพอใจ	การดำเนินการ บรรลุตาม วัตถุประสงค์	กอง สวัสดิการ สังคม

**รายละเอียดโครงการพัฒนา
แผนพัฒนาท้องถิ่น (พ.ศ.๒๕๖๖ - ๒๕๗๐)
องค์การบริหารส่วนตำบลบ้านผือ อำเภอโพนพิสัย จังหวัดหนองคาย**

ประเด็นการพัฒนาที่ ๔ การพัฒนาระบบบริหารจัดการภาครัฐ

ยุทธศาสตร์การพัฒนาด้านองค์การบริหารส่วนจังหวัดหนองคาย: ยุทธศาสตร์ที่ ๒ การพัฒนาคน ชุมชนสังคมและสิ่งแวดล้อมอย่างยั่งยืน

ยุทธศาสตร์องค์การบริหารส่วนตำบลบ้านผือ : ยุทธศาสตร์ที่ ๓ การพัฒนาด้านการสร้างโอกาสให้กับประชาชนเพื่อลดการเหลื่อมล้ำเพื่อเสริมสร้างความมั่นคง
สังคมสงบสุข

แผนงานสังคมสงเคราะห์

ที่	โครงการ/กิจกรรม	วัตถุประสงค์	เป้าหมาย (ผลผลิตของ โครงการ)	งบประมาณและที่ผ่านมา					ตัวชี้วัด (KPI)	ผลที่คาดว่าจะ ได้รับ	หน่วยงาน ที่รับผิดชอบ หลัก
				๒๕๖๖ (บาท)	๒๕๖๗ (บาท)	๒๕๖๘ (บาท)	๒๕๖๙ (บาท)	๒๕๗๐ (บาท)			
๑๑.	อุดหนุนกลุ่มอาชีพ ตำบลบ้านผือ	เพื่ออุดหนุนกลุ่มอาชีพ ตำบลบ้านผือ ในการส่งเสริม และสนับสนุน กิจกรรมต่างๆ ของกลุ่มให้บรรลุ วัตถุประสงค์	จำนวน ๑ โครงการ /ปี	๒๐,๐๐๐	๒๐,๐๐๐	๒๐,๐๐๐	๒๐,๐๐๐	๒๐,๐๐๐	จำนวน กลุ่มอาชีพ ในพื้นที่ตำบล บ้านผือ ที่ขอรับเงิน อุดหนุน	การดำเนินการ บรรลุ ตามวัตถุประสงค์	กอง สวัสดิการ สังคม

รายละเอียดโครงการพัฒนา
แผนพัฒนาท้องถิ่น (พ.ศ.๒๕๖๖ - ๒๕๗๐)
องค์การบริหารส่วนตำบลบ้านผือ อำเภอโพนพิสัย จังหวัดหนองคาย

ประเด็นการพัฒนาที่ ๔ การพัฒนาระบบบริหารจัดการภาครัฐ

ยุทธศาสตร์การพัฒนาดังกล่าวขององค์การบริหารส่วนจังหวัดหนองคาย: ยุทธศาสตร์ที่ ๒ การพัฒนาคน ชุมชนสังคมและสิ่งแวดล้อมอย่างยั่งยืน

ยุทธศาสตร์องค์การบริหารส่วนตำบลบ้านผือ : ยุทธศาสตร์ที่ ๓ การพัฒนาด้านการสร้างโอกาสให้กับประชาชนเพื่อลดการเหลื่อมล้ำเพื่อเสริมสร้างความมั่นคง
สังคมสงบสุข

แผนงานสังคมสงเคราะห์

ที่	โครงการ/ กิจกรรม	วัตถุประสงค์	เป้าหมาย (ผลผลิตของ โครงการ)	งบประมาณและที่ผ่านมา					ตัวชี้วัด (KPI)	ผลที่คาดว่าจะได้รับ	หน่วยงาน ที่รับผิดชอบ หลัก
				๒๕๖๖ (บาท)	๒๕๖๗ (บาท)	๒๕๖๘ (บาท)	๒๕๖๙ (บาท)	๒๕๗๐ (บาท)			
๑๒.	อุดหนุนศูนย์ พัฒนาครอบครัว ในชุมชนตำบล บ้านผือ	เพื่ออุดหนุนศูนย์พัฒนา ครอบครัวใน ตำบลบ้านผือ ในการส่งเสริม และสนับสนุน กิจกรรมต่างๆ ให้บรรลุวัตถุประสงค์	จำนวน ๑ โครงการ /ปี	๒๐,๐๐๐	๒๐,๐๐๐	๒๐,๐๐๐	๒๐,๐๐๐	๒๐,๐๐๐	จำนวนครั้ง ในการ ประชุม ของศูนย์ พัฒนา ครอบครัว	การดำเนินการ บรรลุ ตาม วัตถุประสงค์	กอง สวัสดิการ สังคม
รวม ๑๒ โครงการ				๓๙๐,๐๐๐	๓๙๐,๐๐๐	๓๙๐,๐๐๐	๓๙๐,๐๐๐	๓๙๐,๐๐๐			

รายละเอียดโครงการพัฒนา
แผนพัฒนาท้องถิ่น (พ.ศ.๒๕๖๖ - ๒๕๗๐)
องค์การบริหารส่วนตำบลบ้านผือ อำเภอโพนพิสัย จังหวัดหนองคาย

ประเด็นการพัฒนาที่ ๔ การพัฒนาระบบบริหารจัดการภาครัฐ

ยุทธศาสตร์การพัฒนาองค์การบริหารส่วนจังหวัดหนองคาย: ยุทธศาสตร์ที่ ๔ การพัฒนาระบบการให้บริการประชาชนและการบริหารจัดการภายในองค์กร

ยุทธศาสตร์องค์การบริหารส่วนตำบลบ้านผือ : ยุทธศาสตร์ที่ ๔ การพัฒนาระบบการให้บริการประชาชนและการบริหารจัดการภายในองค์กร

แผนงานบริหารงานทั่วไป

ที่	โครงการ/กิจกรรม	วัตถุประสงค์	เป้าหมาย (ผลผลิตของ โครงการ)	งบประมาณและที่ผ่านมา					ตัวชี้วัด (KPI)	ผลที่คาดว่าจะได้รับ	หน่วยงาน ที่รับผิดชอบ หลัก
				๒๕๖๖ (บาท)	๒๕๖๗ (บาท)	๒๕๖๘ (บาท)	๒๕๖๙ (บาท)	๒๕๗๐ (บาท)			
๑.	ค่าใช้จ่ายในการ ประชาคม	เพื่อจ่ายเป็นค่าใช้จ่าย ในการดำเนินการจัด เวทีประชาคมหมู่บ้าน ตำบลในการจัดทำ แผนพัฒนาท้องถิ่น	จำนวน ๑ โครงการ /ปี	๑๐,๐๐๐	๑๐,๐๐๐	๑๐,๐๐๐	๑๐,๐๐๐	๑๐,๐๐๐	จำนวนครั้งที่ประชุม ประชาคม	เพื่อให้ประชาชน มีส่วนร่วมในการ เสนอปัญหาความ ต้องการ ในการพัฒนา ท้องถิ่น ของตนเอง	สำนักปลัด อบต.บ้านผือ

รายละเอียดโครงการพัฒนา
 แผนพัฒนาท้องถิ่น (พ.ศ.๒๕๖๖ - ๒๕๗๐)
 องค์การบริหารส่วนตำบลบ้านผือ อำเภอโพนพิสัย จังหวัดหนองคาย

ประเด็นการพัฒนาที่ ๔ การพัฒนาระบบบริหารจัดการภาครัฐ

ยุทธศาสตร์การพัฒนาองค์การบริหารส่วนจังหวัดหนองคาย: ยุทธศาสตร์ที่ ๔ การพัฒนาระบบการให้บริการประชาชนและการบริหารจัดการภายในองค์กร

ยุทธศาสตร์องค์การบริหารส่วนตำบลบ้านผือ : ยุทธศาสตร์ที่ ๔ การพัฒนาระบบการให้บริการประชาชนและการบริหารจัดการภายในองค์กร

แผนงานบริหารงานทั่วไป

ที่	โครงการ/กิจกรรม	วัตถุประสงค์	เป้าหมาย (ผลผลิตของ โครงการ)	งบประมาณและที่ผ่านมา					ตัวชี้วัด (KPI)	ผลที่คาดว่าจะ ได้รับ	หน่วยงาน ที่รับผิดชอบ หลัก
				๒๕๖๖ (บาท)	๒๕๖๗ (บาท)	๒๕๖๘ (บาท)	๒๕๖๙ (บาท)	๒๕๗๐ (บาท)			
๒.	โครงการปกป้อง สถาบันสำคัญ ของชาติ	เพื่อจ่ายเป็นค่าใช้จ่าย ในโครงการ	จำนวน ๑ โครงการ /ปี	๒๐,๐๐๐	๒๐,๐๐๐	๒๐,๐๐๐	๒๐,๐๐๐	๒๐,๐๐๐	จำนวนผู้เข้าร่วม โครงการ	เกิดความรัก ความสามัคคี และความรักชาติ ของประชาชน ในพื้นที่	สำนักปลัด อบต.ลบ้านผือ

รายละเอียดโครงการพัฒนา
แผนพัฒนาท้องถิ่น (พ.ศ.๒๕๖๖ - ๒๕๗๐)
องค์การบริหารส่วนตำบลบ้านผือ อำเภอโพนพิสัย จังหวัดหนองคาย

ประเด็นการพัฒนาที่ ๔ การพัฒนาระบบบริหารจัดการภาครัฐ

ยุทธศาสตร์การพัฒนาองค์การบริหารส่วนจังหวัดหนองคาย: ยุทธศาสตร์ที่ ๔ การพัฒนาระบบการให้บริการประชาชนและการบริหารจัดการภายในองค์กร

ยุทธศาสตร์องค์การบริหารส่วนตำบลบ้านผือ : ยุทธศาสตร์ที่ ๔ การพัฒนาระบบการให้บริการประชาชนและการบริหารจัดการภายในองค์กร

แผนงานบริหารงานทั่วไป

ที่	โครงการ/กิจกรรม	วัตถุประสงค์	เป้าหมาย (ผลผลิตของ โครงการ)	งบประมาณและที่ผ่านมา					ตัวชี้วัด (KPI)	ผลที่คาดว่าจะได้รับ	หน่วยงาน ที่ รับผิดชอบ หลัก
				๒๕๖๖ (บาท)	๒๕๖๗ (บาท)	๒๕๖๘ (บาท)	๒๕๖๙ (บาท)	๒๕๗๐ (บาท)			
๓.	ค่าใช้จ่ายในการ เลือกตั้ง	เพื่อใช้ในการดำเนินการ เลือกตั้ง.อบต. นายก อบต. การเลือกตั้ง ช่อมหรือการ เลือกตั้งอื่นๆ ตาม กกต. กำหนด	ตามระยะเวลา ที่ กกต.กำหนด	๒๐๐,๐๐๐	๒๐๐,๐๐๐	๒๐๐,๐๐๐	๒๐๐,๐๐๐	๒๐๐,๐๐๐	จำนวน กิจกรรม ที่ดำเนินการ	การดำเนินการ เลือกตั้งสำเร็จ คล่องและเป็นไป ด้วยความ เรียบร้อย	สำนักปลัด อบต. บ้านผือ

รายละเอียดโครงการพัฒนา
แผนพัฒนาท้องถิ่น (พ.ศ.๒๕๖๖ - ๒๕๗๐)
องค์การบริหารส่วนตำบลบ้านผือ อำเภอโพนพิสัย จังหวัดหนองคาย

ประเด็นการพัฒนาที่ ๔ การพัฒนาระบบบริหารจัดการภาครัฐ

ยุทธศาสตร์การพัฒนาดังกล่าวขององค์การบริหารส่วนจังหวัดหนองคาย: ยุทธศาสตร์ที่ ๔ การพัฒนาระบบการให้บริการประชาชนและการบริหารจัดการภายในองค์กร

ยุทธศาสตร์องค์การบริหารส่วนตำบลบ้านผือ : ยุทธศาสตร์ที่ ๔ การพัฒนาระบบการให้บริการประชาชนและการบริหารจัดการภายในองค์กร

แผนงานบริหารงานทั่วไป

ที่	โครงการ/กิจกรรม	วัตถุประสงค์	เป้าหมาย (ผลผลิตของ โครงการ)	งบประมาณและที่ผ่านมา					ตัวชี้วัด (KPI)	ผลที่คาดว่าจะได้รับ	หน่วยงาน ที่รับผิดชอบหลัก
				๒๕๖๖ (บาท)	๒๕๖๗ (บาท)	๒๕๖๘ (บาท)	๒๕๖๙ (บาท)	๒๕๗๐ (บาท)			
๔.	ค่าใช้จ่ายการจัดกิจกรรมและโครงการเฉลิมพระเกียรติพระเกียรติ	เพื่อจ่ายเป็นค่าใช้จ่ายตามกิจกรรม/หรือโครงการเฉลิมพระเกียรติหรือสนับสนุนโครงการอันเนื่องมาจากพระราชดำริ	จำนวน ๑ โครงการ /ปี	๓๐,๐๐๐	๓๐,๐๐๐	๓๐,๐๐๐	๓๐,๐๐๐	๓๐,๐๐๐	จำนวนครั้ง/ กิจกรรม	บรรลุวัตถุประสงค์ ของ โครงการ	สำนักปลัด อบต. บ้านผือ

รายละเอียดโครงการพัฒนา
 แผนพัฒนาท้องถิ่น (พ.ศ.๒๕๖๖ - ๒๕๗๐)
 องค์การบริหารส่วนตำบลบ้านผือ อำเภอโพนพิสัย จังหวัดหนองคาย

ประเด็นการพัฒนาที่ ๔ การพัฒนาระบบบริหารจัดการภาครัฐ

ยุทธศาสตร์การพัฒนาองค์การบริหารส่วนจังหวัดหนองคาย: ยุทธศาสตร์ที่ ๔ การพัฒนาระบบการให้บริการประชาชนและการบริหารจัดการภายในองค์กร

ยุทธศาสตร์องค์การบริหารส่วนตำบลบ้านผือ : ยุทธศาสตร์ที่ ๔ การพัฒนาระบบการให้บริการประชาชนและการบริหารจัดการภายในองค์กร

แผนงานบริหารงานทั่วไป

ที่	โครงการ/กิจกรรม	วัตถุประสงค์	เป้าหมาย (ผลผลิตของ โครงการ)	งบประมาณและที่ผ่านมา					ตัวชี้วัด (KPI)	ผลที่คาดว่าจะ ได้รับ	หน่วยงาน ที่รับผิดชอบ หลัก
				๒๕๖๖ (บาท)	๒๕๖๗ (บาท)	๒๕๖๘ (บาท)	๒๕๖๙ (บาท)	๒๕๗๐ (บาท)			
๕.	โครงการจัดทำแผนที่ ภาษีและทะเบียน ทรัพย์สิน	เพื่อจ่ายเป็นค่า ดำเนินการในโครงการ จัดทำแผนที่ภาษี และทะเบียนทรัพย์สิน ขององค์การบริหาร ส่วนตำบลบ้านผือ	จำนวน ๑ โครงการ/ปี	๑๐๐,๐๐๐	๑๐๐,๐๐๐	๑๐๐,๐๐๐	๑๐๐,๐๐๐	๑๐๐,๐๐๐	จำนวน ครัวเรือน ในพื้นที่	บรรลุวัตถุประสงค์ ของโครงการ	สำนักปลัด อบต. บ้านผือ

**รายละเอียดโครงการพัฒนา
แผนพัฒนาท้องถิ่น (พ.ศ.๒๕๖๖ - ๒๕๗๐)
องค์การบริหารส่วนตำบลบ้านผือ อำเภอโพนพิสัย จังหวัดหนองคาย**

ประเด็นการพัฒนาที่ ๔ การพัฒนาระบบบริหารจัดการภาครัฐ

ยุทธศาสตร์การพัฒนาดังกล่าวขององค์การบริหารส่วนจังหวัดหนองคาย: ยุทธศาสตร์ที่ ๔ การพัฒนาระบบการให้บริการประชาชนและการบริหารจัดการภายในองค์กร

ยุทธศาสตร์องค์การบริหารส่วนตำบลบ้านผือ : ยุทธศาสตร์ที่ ๔ การพัฒนาระบบการให้บริการประชาชนและการบริหารจัดการภายในองค์กร

แผนงานบริหารงานทั่วไป

ที่	โครงการ/กิจกรรม	วัตถุประสงค์	เป้าหมาย (ผลผลิตของ โครงการ)	งบประมาณและที่ผ่านมา					ตัวชี้วัด (KPI)	ผลที่คาดว่าจะได้รับ	หน่วยงาน ที่ รับผิดชอบ หลัก
				๒๕๖๖ (บาท)	๒๕๖๗ (บาท)	๒๕๖๘ (บาท)	๒๕๖๙ (บาท)	๒๕๗๐ (บาท)			
๖.	โครงการฝึกอบรมให้ความรู้เรื่องภาษีที่ดินและสิ่งปลูกสร้างและภาษีป้ายประจำปี ๒๕๖๖	เพื่อเป็นค่าใช้จ่ายในการฝึกอบรมตามโครงการ	จำนวน ๑ โครงการ/ปี	๕๐,๐๐๐	๐	๐	๐	๐	ร้อยละ ๘๐ ของผู้เข้ารับการฝึกอบรมได้รับความรู้เรื่องภาษีที่ดินและสิ่งปลูกสร้างและภาษีป้ายมากขึ้น	ประชาชนมีความรู้เกี่ยวกับภาษีมากขึ้น	สำนักปลัด อบต. บ้านผือ
รวม ๖ โครงการ				๔๑๐,๐๐๐	๓๖๐,๐๐๐	๓๖๐,๐๐๐	๓๖๐,๐๐๐	๓๖๐,๐๐๐			

รายละเอียดโครงการพัฒนา
แผนพัฒนาท้องถิ่น (พ.ศ.๒๕๖๖ - ๒๕๗๐)
องค์การบริหารส่วนตำบลบ้านผือ อำเภอโพนพิสัย จังหวัดหนองคาย

ประเด็นการพัฒนาที่ ๔ การพัฒนาระบบบริหารจัดการภาครัฐ

ยุทธศาสตร์การพัฒนาดังกล่าวขององค์การบริหารส่วนจังหวัดหนองคาย: ยุทธศาสตร์ที่ ๔ การพัฒนาระบบการให้บริการประชาชนและการบริหารจัดการภายในองค์กร

ยุทธศาสตร์องค์การบริหารส่วนตำบลบ้านผือ : ยุทธศาสตร์ที่ ๔ การพัฒนาระบบการให้บริการประชาชนและการบริหารจัดการภายในองค์กร

แผนงานการรักษาความสงบภายใน

ที่	โครงการ/กิจกรรม	วัตถุประสงค์	เป้าหมาย (ผลผลิตของ โครงการ)	งบประมาณและที่ผ่านมา					ตัวชี้วัด (KPI)	ผลที่คาดว่าจะ ได้รับ	หน่วยงาน ที่รับผิดชอบ หลัก
				๒๕๖๖ (บาท)	๒๕๖๗ (บาท)	๒๕๖๘ (บาท)	๒๕๖๙ (บาท)	๒๕๗๐ (บาท)			
๑	โครงการฝึกอบรม จิตอาสาภัยพิบัติ	เพื่อให้จิตอาสาภัยพิบัติ ในระดับพื้นที่มีความเข้มแข็ง และมีทักษะความรู้ ความชำนาญในการจัดการ ภัยพิบัติ อันจะส่งผลให้ ประชาชนในชุมชน/ท้องถิ่น มีความปลอดภัยในชีวิต และทรัพย์สิน	จิตอาสาภัยพิบัติ องค์การบริหาร ส่วนตำบลบ้านผือ จำนวน ๕๐ คน	๖๐,๐๐๐	๖๐,๐๐๐	๖๐,๐๐๐	๖๐,๐๐๐	๖๐,๐๐๐	จำนวนผู้เข้ารับ การฝึกอบรม	จิตอาสาภัยพิบัติ ในระดับพื้นที่ให้มี ความเข้มแข็งและ มีทักษะความรู้ ความชำนาญ ในการจัดการภัย พิบัติส่งผลให้ ประชาชน ในชุมชน/ท้องถิ่น มีความปลอดภัย ในชีวิตและ ทรัพย์สิน	สำนักปลัด อบต.
รวม ๑ โครงการ				๖๐,๐๐๐	๖๐,๐๐๐	๖๐,๐๐๐	๖๐,๐๐๐	๖๐,๐๐๐			

รายละเอียดโครงการพัฒนา
แผนพัฒนาท้องถิ่น (พ.ศ.๒๕๖๖ - ๒๕๗๐)
องค์การบริหารส่วนตำบลบ้านผือ อำเภอโพนพิสัย จังหวัดหนองคาย

ประเด็นการพัฒนาที่ ๔ การพัฒนาระบบบริหารจัดการภาครัฐ

ยุทธศาสตร์การพัฒนาดังกล่าวขององค์การบริหารส่วนจังหวัดหนองคาย: ยุทธศาสตร์ที่ ๔ การพัฒนาระบบการให้บริการประชาชนและการบริหารจัดการภายในองค์กร

ยุทธศาสตร์องค์การบริหารส่วนตำบลบ้านผือ : ยุทธศาสตร์ที่ ๔ การพัฒนาระบบการให้บริการประชาชนและการบริหารจัดการภายในองค์กร

แผนงานงบกลาง

ที่	โครงการ/กิจกรรม	วัตถุประสงค์	เป้าหมาย (ผลผลิตของโครงการ)	งบประมาณและที่ผ่านมา					ตัวชี้วัด (KPI)	ผลที่คาดว่าจะได้รับ	หน่วยงาน ที่รับผิดชอบหลัก
				๒๕๖๖ (บาท)	๒๕๖๗ (บาท)	๒๕๖๘ (บาท)	๒๕๖๙ (บาท)	๒๕๗๐ (บาท)			
๑.	เบี้ยยังชีพผู้สูงอายุ	เพื่อแบ่งเบาภาระผู้นำครอบครัว เพิ่มรายได้ให้ผู้สูงอายุเพื่อคุณภาพชีวิตที่ดีขึ้น	ผู้สูงอายุที่มีอายุ ๖๐ ปีขึ้นไป และที่ขึ้นบัญชีไว้	๖,๖๐๐,๐๐๐	๖,๖๐๐,๐๐๐	๖,๖๐๐,๐๐๐	๖,๖๐๐,๐๐๐	๖,๖๐๐,๐๐๐	จำนวนผู้สูงอายุ	ผู้สูงอายุมีคุณภาพชีวิตและความ เป็นอยู่ที่ดีขึ้น	กองสวัสดิการสังคม

รายละเอียดโครงการพัฒนา
แผนพัฒนาท้องถิ่น (พ.ศ.๒๕๖๖ - ๒๕๗๐)
องค์การบริหารส่วนตำบลบ้านผือ อำเภอโพนพิสัย จังหวัดหนองคาย

ประเด็นการพัฒนาที่ ๔ การพัฒนาระบบบริหารจัดการภาครัฐ

ยุทธศาสตร์การพัฒนากองการบริหารส่วนจังหวัดหนองคาย: ยุทธศาสตร์ที่ ๔ การพัฒนาระบบการให้บริการประชาชนและการบริหารจัดการภายในองค์กร

ยุทธศาสตร์องค์การบริหารส่วนตำบลบ้านผือ : ยุทธศาสตร์ที่ ๔ การพัฒนาระบบการให้บริการประชาชนและการบริหารจัดการภายในองค์กร

แผนงานงบกลาง

ที่	โครงการ/กิจกรรม	วัตถุประสงค์	เป้าหมาย (ผลผลิตของโครงการ)	งบประมาณและที่ผ่านมา					ตัวชี้วัด (KPI)	ผลที่คาดว่าจะได้รับ	หน่วยงาน ที่รับผิดชอบ หลัก
				๒๕๖๖ (บาท)	๒๕๖๗ (บาท)	๒๕๖๘ (บาท)	๒๕๖๙ (บาท)	๒๕๗๐ (บาท)			
๒.	เบี้ยยังชีพผู้พิการ	เพื่อเพิ่มรายได้ให้ผู้พิการ เพื่อส่งเสริมให้คุณภาพ ชีวิตดีขึ้น	ผู้พิการในตำบลบ้านผือ	๒,๐๐๐,๐๐๐	๒,๐๐๐,๐๐๐	๒,๐๐๐,๐๐๐	๒,๐๐๐,๐๐๐	๒,๐๐๐,๐๐๐	จำนวนผู้พิการ	ผู้พิการ มีคุณภาพ ชีวิตและ ความ เป็นอยู่ ที่ดีขึ้น	กอง สวัสดิการ สังคม

รายละเอียดโครงการพัฒนา
แผนพัฒนาท้องถิ่น (พ.ศ.๒๕๖๖ - ๒๕๗๐)
องค์การบริหารส่วนตำบลบ้านผือ อำเภอโพนพิสัย จังหวัดหนองคาย

ประเด็นการพัฒนาคือ ๔ การพัฒนาระบบบริหารจัดการภาครัฐ

ยุทธศาสตร์การพัฒนากิจการบริการส่วนจังหวัดหนองคาย: ยุทธศาสตร์ที่ ๔ การพัฒนาระบบการให้บริการประชาชนและการบริหารจัดการภายในองค์กร

ยุทธศาสตร์องค์การบริหารส่วนตำบลบ้านผือ : ยุทธศาสตร์ที่ ๔ การพัฒนาระบบการให้บริการประชาชนและการบริหารจัดการภายในองค์กร

แผนงานงบกลาง

ที่	โครงการ/กิจกรรม	วัตถุประสงค์	เป้าหมาย (ผลผลิตของ โครงการ)	งบประมาณและที่ผ่านมา					ตัวชี้วัด (KPI)	ผลที่คาดว่าจะ ได้รับ	หน่วยงาน ที่ รับผิดชอบ หลัก
				๒๕๖๖ (บาท)	๒๕๖๗ (บาท)	๒๕๖๘ (บาท)	๒๕๖๙ (บาท)	๒๕๗๐ (บาท)			
๓.	เบี้ยยังชีพผู้ป่วยเอดส์	เพื่อเพิ่มรายได้ ให้ผู้ป่วยเอดส์ ส่งเสริม ให้คุณภาพชีวิตดีขึ้น	ผู้ป่วยเอดส์ ในตำบลบ้านผือ	๑๘๐,๐๐๐	๑๘๐,๐๐๐	๑๘๐,๐๐๐	๑๘๐,๐๐๐	๑๘๐,๐๐๐	จำนวน ผู้ป่วยเอดส์	ผู้ป่วย เอดส์ มีคุณภาพ ชีวิตและ ความ เป็นอยู่ ที่ดีขึ้น	กอง สวัสดิการ สังคม
รวม ๓ โครงการ				๘,๗๘๐,๐๐๐	๘,๗๘๐,๐๐๐	๘,๗๘๐,๐๐๐	๘,๗๘๐,๐๐๐	๘,๗๘๐,๐๐๐			

รายละเอียดโครงการพัฒนา
ที่นำมาจากแผนพัฒนาหมู่บ้านและแผนพัฒนาชุมชน
แผนพัฒนาท้องถิ่น (พ.ศ.๒๕๖๖ - ๒๕๗๐)
องค์การบริหารส่วนตำบลบ้านผือ อำเภอโพนพิสัย จังหวัดหนองคาย

ประเด็นการพัฒนาจังหวัดหนองคาย ๒ พัฒนาขีดความสามารถในการแข่งขันทางการค้า การลงทุนการค้าชายแดน การท่องเที่ยวและบริการ
 แนวทางการพัฒนาที่ ๑ พัฒนาระบบโครงสร้างพื้นฐาน สาธารณูปโภค และโลจิสติกส์เชื่อมโยงพื้นที่การค้า การลงทุนและการท่องเที่ยว
 ยุทธศาสตร์การพัฒนากองการบริหารส่วนจังหวัดหนองคาย: ยุทธศาสตร์ที่ ๑ ยกระดับมาตรฐานด้านโครงสร้างพื้นฐานเชื่อมโยงพื้นที่เศรษฐกิจ และการท่องเที่ยว
 ยุทธศาสตร์องค์การบริหารส่วนตำบลบ้านผือ : ยุทธศาสตร์ที่ ๑ การพัฒนาและปรับปรุงโครงสร้างพื้นฐาน
 แผนงาน อุตสาหกรรมและการโยธา

ที่	โครงการ	วัตถุประสงค์	เป้าหมาย (ผลผลิตของโครงการ)	งบประมาณและที่ผ่านมา					ตัวชี้วัด (KPI)	ผลที่คาดว่าจะได้รับ	หน่วยงาน รับผิดชอบหลัก
				๒๕๖๖ (บาท)	๒๕๖๗ (บาท)	๒๕๖๘ (บาท)	๒๕๖๙ (บาท)	๒๕๗๐ (บาท)			
๑	โครงการก่อสร้างถนน คสล. ซอยข้างบ้านกำนันเพชร - บ้านช่างเพ็ญ บ้านผือ หมู่ที่ ๑	เพื่อเป็นการยกระดับถนนให้ได้มาตรฐานยิ่งขึ้น เป็นการลดอุบัติเหตุ และเป็นเส้นทางขนส่ง ผลผลิตสู่ท้องตลาดได้ดี และสะดวกปลอดภัย	ปริมาณงาน กว้าง ๔.๐๐ เมตร ยาว ๑๔๓.๐๐ เมตร หนา ๐.๑๕ เมตร พร้อมติดตั้ง ป้ายโครงการ ๑ ป้าย รายละเอียด ตามบัญชีวัสดุและแผนผัง ที่ทาง อปท.กำหนด	๓๓๒,๐๐๐	๐	๐	๐	๐	ระยะทาง ที่ทำการก่อสร้าง	ประชาชน มีถนน สำหรับใช้ในการคมนาคม สะดวกมากขึ้น	กองช่าง อบต. บ้านผือ

รายละเอียดโครงการพัฒนา
ที่นำมาจากแผนพัฒนาหมู่บ้านและแผนพัฒนาชุมชน
แผนพัฒนาท้องถิ่น (พ.ศ.๒๕๖๖ - ๒๕๗๐)
องค์การบริหารส่วนตำบลบ้านผือ อำเภอโพนพิสัย จังหวัดหนองคาย

ประเด็นการพัฒนาจังหวัดหนองคายที่ ๒ พัฒนาขีดความสามารถในการแข่งขันทางการค้า การลงทุนการค้าชายแดน การท่องเที่ยวและบริการ
 แนวทางการพัฒนาที่ ๑ พัฒนาระบบโครงสร้างพื้นฐาน สาธารณูปโภค และโลจิสติกส์เชื่อมโยงพื้นที่การค้า การลงทุนและการท่องเที่ยว
 ยุทธศาสตร์การพัฒนาองค์การบริหารส่วนจังหวัดหนองคาย: ยุทธศาสตร์ที่ ๑ ยกระดับมาตรฐานด้านโครงสร้างพื้นฐานเชื่อมโยงพื้นที่เศรษฐกิจ และการท่องเที่ยว
 ยุทธศาสตร์องค์การบริหารส่วนตำบลบ้านผือ : ยุทธศาสตร์ที่ ๑ การพัฒนาและปรับปรุงโครงสร้างพื้นฐาน
 แผนงาน อุตสาหกรรมและการโยธา

ที่	โครงการ	วัตถุประสงค์	เป้าหมาย (ผลผลิตของโครงการ)	งบประมาณและที่ผ่านมา					ตัวชี้วัด (KPI)	ผลที่คาดว่าจะได้รับ	หน่วยงาน รับผิดชอบหลัก
				๒๕๖๖ (บาท)	๒๕๖๗ (บาท)	๒๕๖๘ (บาท)	๒๕๖๙ (บาท)	๒๕๗๐ (บาท)			
๒	โครงการก่อสร้างถนน คสล. ซอยข้างบ้านนางเบ็ญจพันธ์ บ้านผือ หมู่ที่ ๑	เพื่อเป็นการยกระดับถนนให้ได้มาตรฐานยิ่งขึ้น เป็นการลดอุบัติเหตุ และเป็นเส้นทางขนส่ง ผลผลิตสู่ท้องตลาดได้ดี และสะดวกปลอดภัย	ปริมาณงาน กว้าง ๔.๐๐ เมตร ยาว ๑๐๕.๐๐ เมตร หนา ๐.๑๕ เมตร พร้อมติดตั้ง ป้ายโครงการ ๑ ป้าย รายละเอียด ตามบัญชีวัสดุและแผนผัง ที่ทาง อปท.กำหนด	๒๔๔,๐๐๐	๐	๐	๐	๐	ระยะทาง ที่ทำการก่อสร้าง	ประชาชน มีถนน สำหรับใช้ในการคมนาคม สะดวกมากขึ้น	กองช่าง อบต. บ้านผือ

รายละเอียดโครงการพัฒนา
ที่นำมาจากแผนพัฒนาหมู่บ้านและแผนพัฒนาชุมชน
แผนพัฒนาท้องถิ่น (พ.ศ.๒๕๖๖ - ๒๕๗๐)
องค์การบริหารส่วนตำบลบ้านผือ อำเภอโพนพิสัย จังหวัดหนองคาย

ประเด็นการพัฒนาจังหวัดหนองคายที่ ๒ พัฒนาขีดความสามารถในการแข่งขันทางการค้า การลงทุนการค้าชายแดน การท่องเที่ยวและบริการ
แนวทางการพัฒนาที่ ๑ พัฒนาระบบโครงสร้างพื้นฐาน สาธารณูปโภค และโลจิสติกส์เชื่อมโยงพื้นที่การค้า การลงทุนและการท่องเที่ยว
ยุทธศาสตร์การพัฒนาองค์การบริหารส่วนจังหวัดหนองคาย: ยุทธศาสตร์ที่ ๑ ยกระดับมาตรฐานด้านโครงสร้างพื้นฐานเชื่อมโยงพื้นที่เศรษฐกิจ และการท่องเที่ยว
ยุทธศาสตร์องค์การบริหารส่วนตำบลบ้านผือ : ยุทธศาสตร์ที่ ๑ การพัฒนาและปรับปรุงโครงสร้างพื้นฐาน
แผนงาน อุตสาหกรรมและการโยธา

ที่	โครงการ	วัตถุประสงค์	เป้าหมาย (ผลผลิตของโครงการ)	งบประมาณและที่ผ่านมา					ตัวชี้วัด (KPI)	ผลที่คาดว่าจะได้รับ	หน่วย งานรับ ผิดชอบ หลัก
				๒๕๖๖ (บาท)	๒๕๖๗ (บาท)	๒๕๖๘ (บาท)	๒๕๖๙ (บาท)	๒๕๗๐ (บาท)			
๓	โครงการก่อสร้าง รางระบายน้ำ คสล. สายบ้านนางสัมฤทธิ์ - บ้านนายบุญเพ็ญ บ้านผือ หมู่ที่ ๑	เพื่อเป็นการระบายน้ำ ออกจากชุมชนแก้ปัญหา น้ำท่วมขังอีกทั้งแก้ปัญหา การเพาะพันธุ์ยุงลาย ไม่ให้เกิดเชื้อโรค ในหมู่บ้าน	๑. งานวางระบายน้ำ ปากรางกว้าง ๐.๔๐ เมตร ทางรางลึก ๐.๔๐ เมตร ระยะทาง ๑๒๕ เมตร หนา ๐.๑๒๕ เมตร พร้อมฝาปิด คสล. ตามแบบแปลนของ อบต. กำหนด พร้อมติดตั้งป้าย ประชาสัมพันธ์โครงการ ก่อสร้างของ อบต.	๓๓๕,๐๐๐	๐	๐	๐	๐	ประชาชน ร้อยละ ๘๐ มีความพึงพอใจ	น้ำไม่ท่วมขัง สามารถระบาย น้ำได้ดี	

รายละเอียดโครงการพัฒนา
ที่นำมาจากแผนพัฒนาหมู่บ้านและแผนพัฒนาชุมชน
แผนพัฒนาท้องถิ่น (พ.ศ.๒๕๖๖ - ๒๕๗๐)
องค์การบริหารส่วนตำบลบ้านผือ อำเภอโพนพิสัย จังหวัดหนองคาย

ประเด็นการพัฒนาจังหวัดหนองคายที่ ๒ พัฒนาขีดความสามารถในการแข่งขันทางการค้า การลงทุนการค้าชายแดน การท่องเที่ยวและบริการ
แนวทางการพัฒนาที่ ๑ พัฒนาระบบโครงสร้างพื้นฐาน สาธารณูปโภค และโลจิสติกส์เชื่อมโยงพื้นที่การค้า การลงทุนและการท่องเที่ยว
ยุทธศาสตร์การพัฒนาองค์การบริหารส่วนจังหวัดหนองคาย: ยุทธศาสตร์ที่ ๑ ยกระดับมาตรฐานด้านโครงสร้างพื้นฐานเชื่อมโยงพื้นที่เศรษฐกิจ และการท่องเที่ยว
ยุทธศาสตร์องค์การบริหารส่วนตำบลบ้านผือ : ยุทธศาสตร์ที่ ๑ การพัฒนาและปรับปรุงโครงสร้างพื้นฐาน
แผนงานเคหะและชุมชน

ที่	โครงการ	วัตถุประสงค์	เป้าหมาย (ผลผลิตของโครงการ)	งบประมาณและที่ผ่านมา					ตัวชี้วัด (KPI)	ผลที่คาดว่าจะได้รับ	หน่วยงาน รับผิดชอบหลัก
				๒๕๖๖ (บาท)	๒๕๖๗ (บาท)	๒๕๖๘ (บาท)	๒๕๖๙ (บาท)	๒๕๗๐ (บาท)			
๔	โครงการก่อสร้างถนน คสล.ภายในหมู่บ้านผือ หมู่ที่ ๑ เส้นบ้านนายเรือนอ้อตุลเชื่อมบ้านเสริมสุข	เพื่อเป็นการยกระดับถนนให้ได้มาตรฐานยิ่งขึ้น เป็นการลดอุบัติเหตุ เดินทางสะดวกปลอดภัย	รายละเอียดตามบัญชีวัสดุและแผนผังที่ทาง อปท. กำหนด	๓๐๐,๐๐๐	๐	๐	๐	๐	ร้อยละ ๘๐ ของประชาชนที่ใช้เส้นทางที่มีความพึงพอใจ	ประชาชนมีถนนสำหรับใช้ในการคมนาคมสะดวกมากขึ้น	กองช่าง อบต. บ้านผือ

รายละเอียดโครงการพัฒนา
ที่นำมาจากแผนพัฒนาหมู่บ้านและแผนพัฒนาชุมชน
แผนพัฒนาท้องถิ่น (พ.ศ.๒๕๖๖ - ๒๕๗๐)
องค์การบริหารส่วนตำบลบ้านผือ อำเภอโพนพิสัย จังหวัดหนองคาย

ประเด็นการพัฒนาจังหวัดหนองคายที่ ๒ พัฒนาขีดความสามารถในการแข่งขันทางการค้า การลงทุนการค้าชายแดน การท่องเที่ยวและบริการ
 แนวทางการพัฒนาที่ ๑ พัฒนาระบบโครงสร้างพื้นฐาน สาธารณูปโภค และโลจิสติกส์เชื่อมโยงพื้นที่การค้า การลงทุนและการท่องเที่ยว
 ยุทธศาสตร์การพัฒนากองการบริหารส่วนจังหวัดหนองคาย: ยุทธศาสตร์ที่ ๑ ยกกระดับมาตรฐานด้านโครงสร้างพื้นฐานเชื่อมโยงพื้นที่เศรษฐกิจ และการท่องเที่ยว
 ยุทธศาสตร์องค์การบริหารส่วนตำบลบ้านผือ : ยุทธศาสตร์ที่ ๑ การพัฒนาและปรับปรุงโครงสร้างพื้นฐาน
 แผนงาน อุตสาหกรรมและการโยธา

ที่	โครงการ	วัตถุประสงค์	เป้าหมาย (ผลผลิตของโครงการ)	งบประมาณและที่ผ่านมา					ตัวชี้วัด (KPI)	ผลที่คาดว่าจะได้รับ	หน่วยงาน รับผิดชอบหลัก
				๒๕๖๖ (บาท)	๒๕๖๗ (บาท)	๒๕๖๘ (บาท)	๒๕๖๙ (บาท)	๒๕๗๐ (บาท)			
๕	โครงการก่อสร้างถนน คสล. สายบ้านนางรัตมณี ภัคดีศรี ไปบ้านนายอภิชาติ หาสุนโม บ้านเสริมสุข หมู่ที่ ๒	เพื่อเป็นการยกระดับถนน ให้ได้มาตรฐานยิ่งขึ้น เป็นการลดอุบัติเหตุ ประชาชนเดินทางสะดวกปลอดภัย	ปริมาณงาน กว้าง ๔.๐๐ เมตร ยาว ๑๖๐.๐๐ เมตร หนา ๐.๑๕ เมตร พร้อมติดตั้ง ป้ายโครงการ ๑ ป้าย รายละเอียด ตามบัญชีวัสดุและแผนผัง ที่ทาง อบท.กำหนด	๓๗๑,๒๐๐	๐	๐	๐	๐	ระยะทาง ที่ทำการก่อสร้าง	ประชาชน มีถนนสำหรับการคมนาคม สะดวกมากขึ้น	กองช่าง อบต. บ้านผือ

รายละเอียดโครงการพัฒนา
ที่นำมาจากแผนพัฒนาหมู่บ้านและแผนพัฒนาชุมชน
แผนพัฒนาท้องถิ่น (พ.ศ.๒๕๖๖ - ๒๕๗๐)
องค์การบริหารส่วนตำบลบ้านผือ อำเภอโพนพิสัย จังหวัดหนองคาย

ประเด็นการพัฒนาจังหวัดหนองคายที่ ๒ พัฒนาขีดความสามารถในการแข่งขันทางการค้า การลงทุนการค้าชายแดน การท่องเที่ยวและบริการ
 แนวทางการพัฒนาที่ ๑ พัฒนาระบบโครงสร้างพื้นฐาน สาธารณูปโภค และโลจิสติกส์เชื่อมโยงพื้นที่การค้า การลงทุนและการท่องเที่ยว
 ยุทธศาสตร์การพัฒนาด้านการบริหารส่วนจังหวัดหนองคาย: ยุทธศาสตร์ที่ ๑ ยกระดับมาตรฐานด้านโครงสร้างพื้นฐานเชื่อมโยงพื้นที่เศรษฐกิจ และการท่องเที่ยว
 ยุทธศาสตร์องค์การบริหารส่วนตำบลบ้านผือ : ยุทธศาสตร์ที่ ๑ การพัฒนาและปรับปรุงโครงสร้างพื้นฐาน
 แผนงานเคหะและชุมชน

ที่	โครงการ	วัตถุประสงค์	เป้าหมาย (ผลผลิตของ โครงการ)	งบประมาณและที่ผ่านมา					ตัวชี้วัด (KPI)	ผลที่คาดว่าจะได้รับ	หน่วยงาน รับผิดชอบ หลัก
				๒๕๖๖ (บาท)	๒๕๖๗ (บาท)	๒๕๖๘ (บาท)	๒๕๖๙ (บาท)	๒๕๗๐ (บาท)			
๖	โครงการขยายเขตไฟฟ้าแรงสูงเชื่อมระหว่างตำบลเสริมสุข - บ้านแบงบ้านเสริมสุข หมู่ที่ ๒	เพื่อให้ประชาชนได้มีไฟฟ้า ในการดำรงชีวิตที่ดีขึ้นอีกทั้งเป็นการแก้ปัญหาจุดเสี่ยงที่อาจจะก่อให้เกิดอันตรายได้	ขยายเขตไฟฟ้าเชื่อมระหว่างตำบล ระยะทาง ๔,๒๐๐ เมตร รายละเอียดตามบัญชีประมาณการของการไฟฟ้าส่วนภูมิภาค อำเภอโพนพิสัย จังหวัดหนองคาย	๘๕๐,๐๐๐	๘๕๐,๐๐๐	๐	๐	๐	ประชาชนร้อยละ ๘๐ ที่ได้ใช้ประโยชน์ มีความพึงพอใจ	ประชาชนได้รับการแก้ไขปัญหาความเดือดร้อน มีแสงสว่างใช้อย่างทั่วถึง	กองช่าง อบต.บ้านผือ

**รายละเอียดโครงการพัฒนา
ที่นำมาจากแผนพัฒนาหมู่บ้านและแผนพัฒนาชุมชน
แผนพัฒนาท้องถิ่น (พ.ศ.๒๕๖๖ - ๒๕๗๐)
องค์การบริหารส่วนตำบลบ้านผือ อำเภอโพนพิสัย จังหวัดหนองคาย**

ประเด็นการพัฒนาจังหวัดหนองคายที่ ๒ พัฒนาขีดความสามารถในการแข่งขันทางการค้า การลงทุนการค้าชายแดน การท่องเที่ยวและบริการ
แนวทางการพัฒนาที่ ๑ พัฒนาระบบโครงสร้างพื้นฐาน สาธารณูปโภค และโลจิสติกส์เชื่อมโยงพื้นที่การค้า การลงทุนและการท่องเที่ยว
ยุทธศาสตร์การพัฒนากองการบริหารส่วนจังหวัดหนองคาย: ยุทธศาสตร์ที่ ๑ ยกระดับมาตรฐานด้านโครงสร้างพื้นฐานเชื่อมโยงพื้นที่เศรษฐกิจ และการท่องเที่ยว
ยุทธศาสตร์องค์การบริหารส่วนตำบลบ้านผือ : ยุทธศาสตร์ที่ ๑ การพัฒนาและปรับปรุงโครงสร้างพื้นฐาน
แผนงาน อุตสาหกรรมและการโยธา

ที่	โครงการ	วัตถุประสงค์	เป้าหมาย (ผลผลิตของโครงการ)	งบประมาณและที่ผ่านมา					ตัวชี้วัด (KPI)	ผลที่คาดว่าจะได้รับ	หน่วยงาน รับผิดชอบหลัก
				๒๕๖๖ (บาท)	๒๕๖๗ (บาท)	๒๕๖๘ (บาท)	๒๕๖๙ (บาท)	๒๕๗๐ (บาท)			
๗	โครงการปรับปรุงซ่อมแซมถนนลูกรัง สู่พื้นที่การเกษตร สายป่าซุ่ม นานายวิเชียร โยธาคุณ ไปนา นายสมพร โยธาคุณ	เพื่อเป็นการยกระดับถนนให้ได้มาตรฐาน ยิ่งขึ้น เป็นการลดอุบัติเหตุ ประชาชน เดินทางสะดวกปลอดภัย	รายละเอียดตามบัญชี ประมาณการวัสดุและแบบ แปลนที่ทาง อบต.กำหนด พร้อมติดตั้งป้าย ประชาสัมพันธ์โครงการ ก่อสร้างของ อบต.	๓๐๐,๐๐๐	๐	๐	๐	๐	จำนวนถนนเพิ่มขึ้น จำนวน ๑ สาย ประชาชนสัญจร ไปมาสะดวกขึ้น	ประชาชนมีถนน สำหรับใช้ในการ คมนาคมสะดวก มากขึ้น	กองช่าง อบต.บ้านผือ

รายละเอียดโครงการพัฒนา
ที่นำมาจากแผนพัฒนาหมู่บ้านและแผนพัฒนาชุมชน
แผนพัฒนาท้องถิ่น (พ.ศ.๒๕๖๖ - ๒๕๗๐)
องค์การบริหารส่วนตำบลบ้านผือ อำเภอโพนพิสัย จังหวัดหนองคาย

ประเด็นการพัฒนาจังหวัดหนองคายที่ ๒ พัฒนาขีดความสามารถในการแข่งขันทางการค้า การลงทุนการค้าชายแดน การท่องเที่ยวและการบริการ
 แนวทางการพัฒนาที่ ๑ พัฒนาระบบโครงสร้างพื้นฐาน สาธารณูปโภค และโลจิสติกส์เชื่อมโยงพื้นที่การค้า การลงทุนและการท่องเที่ยว
 ยุทธศาสตร์การพัฒนากองการบริหารส่วนจังหวัดหนองคาย: ยุทธศาสตร์ที่ ๑ ยกกระดับมาตรฐานด้านโครงสร้างพื้นฐานเชื่อมโยงพื้นที่เศรษฐกิจ และการท่องเที่ยว
 ยุทธศาสตร์องค์การบริหารส่วนตำบลบ้านผือ : ยุทธศาสตร์ที่ ๑ การพัฒนาและปรับปรุงโครงสร้างพื้นฐาน
 แผนงานเคหะและชุมชน

ที่	โครงการ	วัตถุประสงค์	เป้าหมาย (ผลผลิตของโครงการ)	งบประมาณและที่ผ่านมา					ตัวชี้วัด (KPI)	ผลที่คาดว่าจะได้รับ	หน่วยงาน รับผิดชอบหลัก
				๒๕๖๖ (บาท)	๒๕๖๗ (บาท)	๒๕๖๘ (บาท)	๒๕๖๙ (บาท)	๒๕๗๐ (บาท)			
๘	โครงการขยายเขตไฟฟ้าสู่พื้นที่การเกษตร บ้านวังสิม หมู่ที่ ๓	เพื่อให้ประชาชนได้มีไฟฟ้าในการดำรงชีวิตที่ดีขึ้นอีกทั้งเป็นการแก้ปัญหาจุดเสี่ยงที่อาจจะก่อให้เกิดอันตรายได้	ขยายเขตไฟฟ้าแรงต่ำสู่พื้นที่การเกษตร ช่วงที่ ๑ ระยะทาง ๑,๒๐๐ เมตร ช่วงที่ ๒ ระยะทาง ๑,๒๐๐ เมตร รายละเอียดตามบัญชีประมาณการของการไฟฟ้าส่วนภูมิภาค อำเภอโพนพิสัย จังหวัดหนองคาย	๔๕๐,๐๐๐	๔๕๐,๐๐๐	๐	๐	๐	ร้อยละ ๘๐ ของประชาชนที่สัญจรไปมาสู่พื้นที่การเกษตรมีความพึงพอใจที่มีไฟฟ้าเพื่อการเกษตรให้แสงสว่างทั่วถึง	ประชาชนในพื้นที่มีไฟฟ้าเพื่อการเกษตรใช้อย่างทั่วถึง	กองช่าง อบต.บ้านผือ

รายละเอียดโครงการพัฒนา
ที่นำมาจากแผนพัฒนาหมู่บ้านและแผนพัฒนาชุมชน
แผนพัฒนาท้องถิ่น (พ.ศ.๒๕๖๖ - ๒๕๗๐)
องค์การบริหารส่วนตำบลบ้านผือ อำเภอโพนพิสัย จังหวัดหนองคาย

ประเด็นการพัฒนาจังหวัดหนองคายที่ ๒ พัฒนาขีดความสามารถในการแข่งขันทางการค้า การลงทุนการค้าชายแดน การท่องเที่ยวและบริการ
 แนวทางการพัฒนาที่ ๑ พัฒนาระบบโครงสร้างพื้นฐาน สาธารณูปโภค และโลจิสติกส์เชื่อมโยงพื้นที่การค้า การลงทุนและการท่องเที่ยว
 ยุทธศาสตร์การพัฒนากองการบริหารส่วนจังหวัดหนองคาย: ยุทธศาสตร์ที่ ๑ ยกกระดับมาตรฐานด้านโครงสร้างพื้นฐานเชื่อมโยงพื้นที่เศรษฐกิจ และการท่องเที่ยว
 ยุทธศาสตร์องค์การบริหารส่วนตำบลบ้านผือ : ยุทธศาสตร์ที่ ๑ การพัฒนาและปรับปรุงโครงสร้างพื้นฐาน
 แผนงานอุตสาหกรรมและการโยธา

ที่	โครงการ	วัตถุประสงค์	เป้าหมาย (ผลผลิตของโครงการ)	งบประมาณและที่ผ่านมา					ตัวชี้วัด (KPI)	ผลที่คาดว่าจะได้รับ	หน่วยงาน รับผิดชอบ หลัก
				๒๕๖๖ (บาท)	๒๕๖๗ (บาท)	๒๕๖๘ (บาท)	๒๕๖๙ (บาท)	๒๕๗๐ (บาท)			
๙	โครงการก่อสร้าง รางระบายน้ำ คสล. ภายในหมู่บ้านวังสิม หมู่ที่ ๓	เพื่อเป็นการระบาย น้ำออกจากชุมชน แก้ปัญหาน้ำท่วม ซึ่งอีกทั้งแก้ปัญหา การเพาะพันธุ์ ยุงลายไม่ให้เกิดเชื้อ โรคในหมู่บ้าน	ปริมาณ งานวางระบายน้ำ ปากรางกว้าง ๐.๔๐ เมตร ทางรางลึก ๐.๔๐ เมตร หนา ๐.๑๒๕ เมตร พร้อมฝา ปิด คสล. หนา ๐.๑๒๕ เมตร ความยาว ๑๐๐.๐๐ เมตร ตามแบบแปลนของ อบต. กำหนด พร้อมติดตั้งป้าย ประชาสัมพันธ์โครงการ ก่อสร้างของ อบต.	๓๐๐,๐๐๐	๐	๐	๐	๐	ระยะทาง ที่ก่อสร้าง	น้ำไม่ท่วมถนน สามารถระบาย น้ำได้ดี	กองช่าง อบต. บ้านผือ

รายละเอียดโครงการพัฒนา
ที่นำมาจากแผนพัฒนาหมู่บ้านและแผนพัฒนาชุมชน
แผนพัฒนาท้องถิ่น (พ.ศ.๒๕๖๖ - ๒๕๗๐)
องค์การบริหารส่วนตำบลบ้านผือ อำเภอโพนพิสัย จังหวัดหนองคาย

ประเด็นการพัฒนาจังหวัดหนองคายที่ ๒ พัฒนาขีดความสามารถในการแข่งขันทางการค้า การลงทุนการค้าชายแดน การท่องเที่ยวและบริการ
 แนวทางการพัฒนาที่ ๑ พัฒนาระบบโครงสร้างพื้นฐาน สาธารณูปโภค และโลจิสติกส์เชื่อมโยงพื้นที่การค้า การลงทุนและการท่องเที่ยว
 ยุทธศาสตร์การพัฒนาองค์การบริหารส่วนจังหวัดหนองคาย: ยุทธศาสตร์ที่ ๑ ยกระดับมาตรฐานด้านโครงสร้างพื้นฐานเชื่อมโยงพื้นที่เศรษฐกิจ และการท่องเที่ยว
 ยุทธศาสตร์องค์การบริหารส่วนตำบลบ้านผือ : ยุทธศาสตร์ที่ ๑ การพัฒนาและปรับปรุงโครงสร้างพื้นฐาน
 แผนงาน อุตสาหกรรมและการโยธา

ที่	โครงการ	วัตถุประสงค์	เป้าหมาย (ผลผลิตของโครงการ)	งบประมาณและที่ผ่านมา					ตัวชี้วัด (KPI)	ผลที่คาดว่าจะได้รับ	หน่วยงาน รับผิดชอบหลัก
				๒๕๖๖ (บาท)	๒๕๖๗ (บาท)	๒๕๖๘ (บาท)	๒๕๖๙ (บาท)	๒๕๗๐ (บาท)			
๑๐	โครงการก่อสร้างถนนคอนกรีตเสริมเหล็กภายในหมู่บ้านบ้านวังสิม หมู่ที่ ๓	เพื่อเป็นการยกระดับถนนให้ได้มาตรฐานยิ่งขึ้น เป็นการลดอุบัติเหตุ และเป็นเส้นทางขนส่งผลผลิตสู่ท้องตลาดได้ดี และสะดวกปลอดภัย	ปริมาณงาน ช่วงที่ ๑. กว้าง ๔.๐๐ เมตร ยาว ๑๐๔.๐๐ เมตร หนาเฉลี่ย ๐.๑๕ เมตร ช่วงที่ ๒. กว้าง ๔.๐๐ เมตร ยาว ๔๕.๐๐ เมตร หนาเฉลี่ย ๐.๑๕ เมตร ไหล่ทางลูกรังข้างละ ๐.๕๐ เมตร ตามแบบแปลนของ อบต. กำหนด พร้อมติดตั้งป้ายโครงการก่อสร้างของ อบต.	๓๒๗,๔๐๐	๐	๐	๐	๐	ระยะทางที่ก่อสร้าง	ประชาชนมีถนนสำหรับใช้ในการคมนาคมสะดวกมากขึ้น	กองช่าง อบต. บ้านผือ

รายละเอียดโครงการพัฒนา
ที่นำมาจากแผนพัฒนาหมู่บ้านและแผนพัฒนาชุมชน
แผนพัฒนาท้องถิ่น (พ.ศ.๒๕๖๖ - ๒๕๗๐)
องค์การบริหารส่วนตำบลบ้านผือ อำเภอโพนพิสัย จังหวัดหนองคาย

ประเด็นการพัฒนาจังหวัดหนองคายที่ ๒ พัฒนาขีดความสามารถในการแข่งขันทางการค้า การลงทุนการค้าชายแดน การท่องเที่ยวและบริการ
 แนวทางการพัฒนาที่ ๑ พัฒนาระบบโครงสร้างพื้นฐาน สาธารณูปโภค และโลจิสติกส์เชื่อมโยงพื้นที่การค้า การลงทุนและการท่องเที่ยว
 ยุทธศาสตร์การพัฒนากองการบริหารส่วนจังหวัดหนองคาย: ยุทธศาสตร์ที่ ๑ ยกระดับมาตรฐานด้านโครงสร้างพื้นฐานเชื่อมโยงพื้นที่เศรษฐกิจ และการท่องเที่ยว
 ยุทธศาสตร์องค์การบริหารส่วนตำบลบ้านผือ : ยุทธศาสตร์ที่ ๑ การพัฒนาและปรับปรุงโครงสร้างพื้นฐาน
 แผนงาน อุตสาหกรรมและการโยธา

ที่	โครงการ	วัตถุประสงค์	เป้าหมาย (ผลผลิตของโครงการ)	งบประมาณและที่ผ่านมา					ตัวชี้วัด (KPI)	ผลที่คาดว่าจะได้รับ	หน่วยงาน รับผิดชอบหลัก
				๒๕๖๖ (บาท)	๒๕๖๗ (บาท)	๒๕๖๘ (บาท)	๒๕๖๙ (บาท)	๒๕๗๐ (บาท)			
๑๑	โครงการก่อสร้างถนนคอนกรีตเสริมเหล็กภายในหมู่บ้านหมู่ที่ ๓ บ้านวังส้ม	เพื่อเป็นการยกระดับถนนให้ได้มาตรฐานยิ่งขึ้น เป็นการลดอุบัติเหตุ และเป็นเส้นทางขนส่งผลผลิตสู่ท้องตลาดได้ดีและสะดวกปลอดภัย	ปริมาณงานกว้าง ๔.๐๐ เมตร ยาว ๑๓๒.๐๐ เมตร หนาเฉลี่ย ๐.๑๕ เมตร ไหล่ทางลูกรังข้างละ ๐.๒๕ เมตร ตามแบบแปลนของ อบต.กำหนด พร้อมติดตั้งป้ายโครงการก่อสร้างของ อบต.	๓๐๐,๐๐๐	๐	๐	๐	๐	ระยะทางที่ก่อสร้าง	ประชาชนมีถนนสำหรับใช้ในการคมนาคมสะดวกมากขึ้น	กองช่าง อบต.บ้านผือ

รายละเอียดโครงการพัฒนา
ที่นำมาจากแผนพัฒนาหมู่บ้านและแผนพัฒนาชุมชน
แผนพัฒนาท้องถิ่น (พ.ศ.๒๕๖๖ - ๒๕๗๐)
องค์การบริหารส่วนตำบลบ้านผือ อำเภอโพนพิสัย จังหวัดหนองคาย

ประเด็นการพัฒนาจังหวัดหนองคายที่ ๒ พัฒนาขีดความสามารถในการแข่งขันทางการค้า การลงทุนการค้าชายแดน การท่องเที่ยวและบริการ
 แนวทางการพัฒนาที่ ๑ พัฒนาระบบโครงสร้างพื้นฐาน สาธารณูปโภค และโลจิสติกส์เชื่อมโยงพื้นที่การค้า การลงทุนและการท่องเที่ยว
 ยุทธศาสตร์การพัฒนากองการบริหารส่วนจังหวัดหนองคาย: ยุทธศาสตร์ที่ ๑ ยกกระดับมาตรฐานด้านโครงสร้างพื้นฐานเชื่อมโยงพื้นที่เศรษฐกิจ และการท่องเที่ยว
 ยุทธศาสตร์องค์การบริหารส่วนตำบลบ้านผือ : ยุทธศาสตร์ที่ ๑ การพัฒนาและปรับปรุงโครงสร้างพื้นฐาน
 แผนงาน อุตสาหกรรมและการโยธา

ที่	โครงการ	วัตถุประสงค์	เป้าหมาย (ผลผลิตของโครงการ)	งบประมาณและที่ผ่านมา					ตัวชี้วัด (KPI)	ผลที่คาดว่าจะได้รับ	หน่วยงาน รับผิดชอบหลัก
				๒๕๖๖ (บาท)	๒๕๖๗ (บาท)	๒๕๖๘ (บาท)	๒๕๖๙ (บาท)	๒๕๗๐ (บาท)			
๑๒	โครงการก่อสร้างถนนคอนกรีตเสริมเหล็กภายในหมู่บ้านหมู่ที่ ๓ บ้านวังสิม	เพื่อเป็นการยกระดับถนนให้ได้มาตรฐานยิ่งขึ้น เป็นการลดอุบัติเหตุ และเป็นเส้นทางขนส่งผลผลิตสู่ท้องตลาดได้ดีและสะดวกปลอดภัย	ปริมาณงานกว้าง ๔.๐๐ เมตร ยาว ๑๑๘.๐๐ เมตร หนาเฉลี่ย ๐.๑๕ เมตร ไหล่ทางลูกรังข้างละ ๐.๒๕ เมตร ตามแบบแปลนของ อบต.กำหนด พร้อมติดตั้งป้ายโครงการก่อสร้างของ อบต.	๓๐๐,๐๐๐	๐	๐	๐	๐	ระยะทางที่ก่อสร้าง	ประชาชนมีถนนสำหรับใช้ในการคมนาคมสะดวกมากขึ้น	กองช่าง อบต.บ้านผือ

รายละเอียดโครงการพัฒนา
ที่นำมาจากแผนพัฒนาหมู่บ้านและแผนพัฒนาชุมชน
แผนพัฒนาท้องถิ่น (พ.ศ.๒๕๖๖ - ๒๕๗๐)
องค์การบริหารส่วนตำบลบ้านผือ อำเภอโพนพิสัย จังหวัดหนองคาย

ประเด็นการพัฒนาจังหวัดหนองคายที่ ๒ พัฒนาขีดความสามารถในการแข่งขันทางการค้า การลงทุนการค้าชายแดน การท่องเที่ยวและบริการ
 แนวทางการพัฒนาที่ ๑ พัฒนาระบบโครงสร้างพื้นฐาน สาธารณูปโภค และโลจิสติกส์เชื่อมโยงพื้นที่การค้า การลงทุนและการท่องเที่ยว
 ยุทธศาสตร์การพัฒนาองค์การบริหารส่วนจังหวัดหนองคาย: ยุทธศาสตร์ที่ ๑ ยกระดับมาตรฐานด้านโครงสร้างพื้นฐานเชื่อมโยงพื้นที่เศรษฐกิจ และการท่องเที่ยว
 ยุทธศาสตร์องค์การบริหารส่วนตำบลบ้านผือ : ยุทธศาสตร์ที่ ๑ การพัฒนาและปรับปรุงโครงสร้างพื้นฐาน
 แผนงาน อุตสาหกรรมและการโยธา

ที่	โครงการ	วัตถุประสงค์	เป้าหมาย (ผลผลิตของโครงการ)	งบประมาณและที่ผ่านมา					ตัวชี้วัด (KPI)	ผลที่คาดว่าจะได้รับ	หน่วยงาน รับผิดชอบ หลัก
				๒๕๖๖ (บาท)	๒๕๖๗ (บาท)	๒๕๖๘ (บาท)	๒๕๖๙ (บาท)	๒๕๗๐ (บาท)			
๑๓	โครงการก่อสร้างถนนคอนกรีตเสริมเหล็กภายในหมู่บ้าน หมู่ที่ ๓ บ้านวังส้ม	เพื่อเป็นการยกระดับถนนให้ได้มาตรฐานยิ่งขึ้น เป็นการลดอุบัติเหตุ และเป็นเส้นทางขนส่งผลผลิตสู่ท้องตลาดได้ดีและสะดวกปลอดภัย	ปริมาณงานกว้าง ๔.๐๐ เมตร ยาว ๙๘.๐๐ เมตร หนาเฉลี่ย ๐.๑๕ เมตร ไหล่ทางลูกรังข้างละ ๐.๒๕ เมตร ตามแบบแปลนของ อบต.กำหนด พร้อมติดตั้งป้ายโครงการก่อสร้างของ อบต.	๒๕๐,๐๐๐	๐	๐	๐	๐	ระยะทางที่ก่อสร้าง	ประชาชนมีถนนสำหรับใช้ในการคมนาคมสะดวกมากขึ้น	กองช่าง อบต.บ้านผือ

รายละเอียดโครงการพัฒนา
ที่นำมาจากแผนพัฒนาหมู่บ้านและแผนพัฒนาชุมชน
แผนพัฒนาท้องถิ่น (พ.ศ.๒๕๖๖ - ๒๕๗๐)
องค์การบริหารส่วนตำบลบ้านผือ อำเภอโพนพิสัย จังหวัดหนองคาย

ประเด็นการพัฒนาจังหวัดหนองคายที่ ๒ พัฒนาขีดความสามารถในการแข่งขันทางการค้า การลงทุนการค้าชายแดน การท่องเที่ยวและบริการ
 แนวทางการพัฒนาที่ ๑ พัฒนาระบบโครงสร้างพื้นฐาน สาธารณูปโภค และโลจิสติกส์เชื่อมโยงพื้นที่การค้า การลงทุนและการท่องเที่ยว
 ยุทธศาสตร์การพัฒนาด้านการบริหารส่วนจังหวัดหนองคาย: ยุทธศาสตร์ที่ ๑ ยกระดับมาตรฐานด้านโครงสร้างพื้นฐานเชื่อมโยงพื้นที่เศรษฐกิจ และการท่องเที่ยว
 ยุทธศาสตร์องค์การบริหารส่วนตำบลบ้านผือ : ยุทธศาสตร์ที่ ๑ การพัฒนาและปรับปรุงโครงสร้างพื้นฐาน
 แผนงานเคหะและชุมชน

ที่	โครงการ	วัตถุประสงค์	เป้าหมาย (ผลผลิตของ โครงการ)	งบประมาณและที่ผ่านมา					ตัวชี้วัด (KPI)	ผลที่คาดว่าจะได้รับ	หน่วยงาน รับผิดชอบ หลัก
				๒๕๖๖ (บาท)	๒๕๖๗ (บาท)	๒๕๖๘ (บาท)	๒๕๖๙ (บาท)	๒๕๗๐ (บาท)			
๑๔	โครงการขยายเขตไฟฟ้า เส้นทางใต้ป่าน้ำมัน ไปบ้านนายชาดา บ้านโนนสว่าง หมู่ที่ ๔	เพื่อให้ประชาชน ได้มีไฟฟ้าในการดำรงชีวิต ที่ดีขึ้นอีกทั้งเป็นการ แก้ปัญหาจุดเสี่ยง ที่อาจจะก่อให้เกิด อันตรายได้	ขยายเขตไฟฟ้า ระยะทาง ๕๐๐ เมตร รายละเอียดตามบัญชี ประมาณการของการ ไฟฟ้าส่วนภูมิภาค อำเภอโพนพิสัย จังหวัดหนองคาย	๑๘๗,๕๐๐	๐	๐	๐	๐	ร้อยละ ๘๐ ของประชาชน ที่สัญจรไปมา มีความพึงพอใจ ที่มีไฟฟ้า เพื่อให้แสงสว่าง ทั่วถึง	ประชาชน ในพื้นที่มี ไฟฟ้าใช้ อย่างทั่วถึง	กองช่าง อบต.บ้านผือ

รายละเอียดโครงการพัฒนา
ที่นำมาจากแผนพัฒนาหมู่บ้านและแผนพัฒนาชุมชน
แผนพัฒนาท้องถิ่น (พ.ศ.๒๕๖๖ - ๒๕๗๐)
องค์การบริหารส่วนตำบลบ้านผือ อำเภอโพนพิสัย จังหวัดหนองคาย

ประเด็นการพัฒนาจังหวัดหนองคายที่ ๒ พัฒนาขีดความสามารถในการแข่งขันทางการค้า การลงทุนการค้าชายแดน การท่องเที่ยวและบริการ
 แนวทางการพัฒนาที่ ๑ พัฒนาระบบโครงสร้างพื้นฐาน สาธารณูปโภค และโลจิสติกส์เชื่อมโยงพื้นที่การค้า การลงทุนและการท่องเที่ยว
 ยุทธศาสตร์การพัฒนากองการบริหารส่วนจังหวัดหนองคาย: ยุทธศาสตร์ที่ ๑ ยกระดับมาตรฐานด้านโครงสร้างพื้นฐานเชื่อมโยงพื้นที่เศรษฐกิจ และการท่องเที่ยว
 ยุทธศาสตร์องค์การบริหารส่วนตำบลบ้านผือ : ยุทธศาสตร์ที่ ๑ การพัฒนาและปรับปรุงโครงสร้างพื้นฐาน
 แผนงานเคหะและชุมชน

ที่	โครงการ	วัตถุประสงค์	เป้าหมาย (ผลผลิตของ โครงการ)	งบประมาณและที่ผ่านมา					ตัวชี้วัด (KPI)	ผลที่คาดว่าจะได้รับ	หน่วยงาน รับผิดชอบ หลัก
				๒๕๖๖ (บาท)	๒๕๖๗ (บาท)	๒๕๖๘ (บาท)	๒๕๖๙ (บาท)	๒๕๗๐ (บาท)			
๑๕	โครงการขยายเขตไฟฟ้า จากสามแยกบ้านนาหนั่ง ไปบ้านวังสิม	เพื่อให้ประชาชนได้มีไฟฟ้า ในการดำรงชีวิต ที่ดีขึ้นอีกทั้งเป็นการ แก้ปัญหาจุดเสี่ยง ที่อาจจะก่อให้เกิด อันตรายได้	ขยายเขตไฟฟ้า ระยะทาง ๙๐๐ เมตร รายละเอียดตามบัญชี ประมาณการของการ ไฟฟ้าส่วนภูมิภาค อำเภอโพนพิสัย จังหวัดหนองคาย	๓๓๗,๕๐๐	๐	๐	๐	๐	ร้อยละ ๘๐ ของประชาชน ที่สัญจรไปมา มีความพึงพอใจ ที่มีไฟฟ้า เพื่อให้แสง สว่างทั่วถึง	ประชาชน ในพื้นที่มี ไฟฟ้าใช้ อย่างทั่วถึง	กองช่าง อบต.บ้านผือ

รายละเอียดโครงการพัฒนา
ที่นำมาจากแผนพัฒนาหมู่บ้านและแผนพัฒนาชุมชน
แผนพัฒนาท้องถิ่น (พ.ศ.๒๕๖๖ - ๒๕๗๐)
องค์การบริหารส่วนตำบลบ้านผือ อำเภอโพนพิสัย จังหวัดหนองคาย

ประเด็นการพัฒนาจังหวัดหนองคายที่ ๒ พัฒนาขีดความสามารถในการแข่งขันทางการค้า การลงทุนการค้าชายแดน การท่องเที่ยวและบริการ
แนวทางการพัฒนาที่ ๑ พัฒนาระบบโครงสร้างพื้นฐาน สาธารณูปโภค และโลจิสติกส์เชื่อมโยงพื้นที่การค้า การลงทุนและการท่องเที่ยว
ยุทธศาสตร์การพัฒนาองค์การบริหารส่วนจังหวัดหนองคาย: ยุทธศาสตร์ที่ ๑ ยกระดับมาตรฐานด้านโครงสร้างพื้นฐานเชื่อมโยงพื้นที่เศรษฐกิจ และการท่องเที่ยว
ยุทธศาสตร์องค์การบริหารส่วนตำบลบ้านผือ : ยุทธศาสตร์ที่ ๑ การพัฒนาและปรับปรุงโครงสร้างพื้นฐาน
แผนงาน อุตสาหกรรมและการโยธา

ที่	โครงการ	วัตถุประสงค์	เป้าหมาย (ผลผลิตของโครงการ)	งบประมาณและที่ผ่านมา					ตัวชี้วัด (KPI)	ผลที่คาดว่าจะได้รับ	หน่วยงาน รับผิดชอบหลัก
				๒๕๖๖ (บาท)	๒๕๖๗ (บาท)	๒๕๖๘ (บาท)	๒๕๖๙ (บาท)	๒๕๗๐ (บาท)			
๑๖	โครงการก่อสร้างฝายน้ำล้น ห้วยเกวียนหักตอนกลาง	เพื่อกักเก็บน้ำไว้ใช้ ทำการเกษตรตลอดปี	ฝายน้ำล้น จำนวน ๑ แห่ง กว้าง ๑๕.๐๐ เมตร รายละเอียดตามบัญชี ประมาณการและแบบ มาตรฐาน ที่ทาง อบต.กำหนด	๗๕๐,๐๐๐	๐	๐	๐	๐	จำนวนฝาย น้ำล้น ที่ก่อสร้าง	เกษตรกร มีน้ำเพื่อทำ การเกษตร ตลอดปี	กองช่าง อบต.บ้านผือ

รายละเอียดโครงการพัฒนา
ที่นำมาจากแผนพัฒนาหมู่บ้านและแผนพัฒนาชุมชน
แผนพัฒนาท้องถิ่น (พ.ศ.๒๕๖๖ - ๒๕๗๐)
องค์การบริหารส่วนตำบลบ้านผือ อำเภอโพนพิสัย จังหวัดหนองคาย

ประเด็นการพัฒนาจังหวัดหนองคายที่ ๒ พัฒนาขีดความสามารถในการแข่งขันทางการค้า การลงทุนการค้าชายแดน การท่องเที่ยวและบริการ
 แนวทางการพัฒนาที่ ๑ พัฒนาระบบโครงสร้างพื้นฐาน สาธารณูปโภค และโลจิสติกส์เชื่อมโยงพื้นที่การค้า การลงทุนและการท่องเที่ยว
 ยุทธศาสตร์การพัฒนากองการบริหารส่วนจังหวัดหนองคาย: ยุทธศาสตร์ที่ ๑ ยกระดับมาตรฐานด้านโครงสร้างพื้นฐานเชื่อมโยงพื้นที่เศรษฐกิจ และการท่องเที่ยว
 ยุทธศาสตร์องค์การบริหารส่วนตำบลบ้านผือ : ยุทธศาสตร์ที่ ๑ การพัฒนาและปรับปรุงโครงสร้างพื้นฐาน
 แผนงานเคหะและชุมชน

ที่	โครงการ	วัตถุประสงค์	เป้าหมาย (ผลผลิตของ โครงการ)	งบประมาณและที่ผ่านมา					ตัวชี้วัด (KPI)	ผลที่คาดว่าจะได้รับ	หน่วยงาน รับผิดชอบหลัก
				๒๕๖๖ (บาท)	๒๕๖๗ (บาท)	๒๕๖๘ (บาท)	๒๕๖๙ (บาท)	๒๕๗๐ (บาท)			
๑๗	โครงการขยายเขตไฟฟ้าแรงสูงเส้นไปลานยาง	เพื่อให้ประชาชนได้มีไฟฟ้าในการดำรงชีวิตที่ดีขึ้นอีกทั้งเป็นการแก้ปัญหาจุดเสี่ยงที่อาจจะก่อให้เกิดอันตรายได้	ขยายเขตไฟฟ้าแรงสูงระยะทาง ๖๐๐ เมตร รายละเอียดตามบัญชีประมาณการของการไฟฟ้าส่วนภูมิภาค อำเภอโพนพิสัย จังหวัดหนองคาย	๒๒๕,๐๐๐	๐	๐	๐	๐	ร้อยละ ๘๐ ของประชาชนที่สัญจรไปมา มีความพึงพอใจที่มีไฟฟ้าเพื่อให้แสงสว่างทั่วถึง	ประชาชนในพื้นที่มีไฟฟ้าใช้อย่างทั่วถึง	กองช่าง อบต.บ้านผือ

รายละเอียดโครงการพัฒนา
ที่นำมาจากแผนพัฒนาหมู่บ้านและแผนพัฒนาชุมชน
แผนพัฒนาท้องถิ่น (พ.ศ.๒๕๖๖ - ๒๕๗๐)
องค์การบริหารส่วนตำบลบ้านผือ อำเภอโพนพิสัย จังหวัดหนองคาย

ประเด็นการพัฒนาจังหวัดหนองคายที่ ๒ พัฒนาขีดความสามารถในการแข่งขันทางการค้า การลงทุนการค้าชายแดน การท่องเที่ยวและการบริการ
แนวทางการพัฒนาที่ ๑ พัฒนาระบบโครงสร้างพื้นฐาน สาธารณูปโภค และโลจิสติกส์เชื่อมโยงพื้นที่การค้า การลงทุนและการท่องเที่ยว
ยุทธศาสตร์การพัฒนาองค์การบริหารส่วนจังหวัดหนองคาย: ยุทธศาสตร์ที่ ๑ ยกกระดับมาตรฐานด้านโครงสร้างพื้นฐานเชื่อมโยงพื้นที่เศรษฐกิจ และการท่องเที่ยว
ยุทธศาสตร์องค์การบริหารส่วนตำบลบ้านผือ : ยุทธศาสตร์ที่ ๑ การพัฒนาและปรับปรุงโครงสร้างพื้นฐาน
แผนงานเคหะและชุมชน

ที่	โครงการ	วัตถุประสงค์	เป้าหมาย (ผลผลิตของโครงการ)	งบประมาณและที่ผ่านมา					ตัวชี้วัด (KPI)	ผลที่คาดว่าจะได้รับ	หน่วยงาน รับผิดชอบหลัก
				๒๕๖๖ (บาท)	๒๕๖๗ (บาท)	๒๕๖๘ (บาท)	๒๕๖๙ (บาท)	๒๕๗๐ (บาท)			
๑๘	โครงการขยายประปา ภายในหมู่บ้านคำอินแปลง หมู่ที่ ๕	เพื่อขยายเขตประปา ให้ประชาชนมีน้ำใช้ อย่างเพียงพอ	ขยายเขตท่อเมนประปา ขนาด ๓ นิ้ว ระยะทาง ๑,๕๐๐ เมตร	๓๗๕,๐๐๐	๐	๐	๐	๐	ร้อยละ ๘๐ ของประชาชน ที่ใช้น้ำประปา มีความพึงพอใจ	ประชาชน ในพื้นที่ มีน้ำประปา ใช้อย่างทั่วถึง เพียงพอ	กองช่าง อบต.บ้านผือ

**รายละเอียดโครงการพัฒนา
ที่นำมาจากแผนพัฒนาหมู่บ้านและแผนพัฒนาชุมชน
แผนพัฒนาท้องถิ่น (พ.ศ.๒๕๖๖ - ๒๕๗๐)
องค์การบริหารส่วนตำบลบ้านผือ อำเภอโพนพิสัย จังหวัดหนองคาย**

ประเด็นการพัฒนาจังหวัดหนองคายที่ ๒ พัฒนาขีดความสามารถในการแข่งขันทางการค้า การลงทุนการค้าชายแดน การท่องเที่ยวและบริการ
แนวทางการพัฒนาที่ ๑ พัฒนาระบบโครงสร้างพื้นฐาน สาธารณูปโภค และโลจิสติกส์เชื่อมโยงพื้นที่การค้า การลงทุนและการท่องเที่ยว
ยุทธศาสตร์การพัฒนากองการบริหารส่วนจังหวัดหนองคาย: ยุทธศาสตร์ที่ ๑ ยกระดับมาตรฐานด้านโครงสร้างพื้นฐานเชื่อมโยงพื้นที่เศรษฐกิจ และการท่องเที่ยว
ยุทธศาสตร์องค์การบริหารส่วนตำบลบ้านผือ : ยุทธศาสตร์ที่ ๑ การพัฒนาและปรับปรุงโครงสร้างพื้นฐาน
แผนงานเคหะและชุมชน

ที่	โครงการ	วัตถุประสงค์	เป้าหมาย (ผลผลิตของโครงการ)	งบประมาณและที่ผ่านมา					ตัวชี้วัด (KPI)	ผลที่คาดว่าจะได้รับ	หน่วยงาน รับผิดชอบหลัก
				๒๕๖๖ (บาท)	๒๕๖๗ (บาท)	๒๕๖๘ (บาท)	๒๕๖๙ (บาท)	๒๕๗๐ (บาท)			
๑๙	โครงการขยายเขตไฟฟ้า สู่พื้นที่การเกษตร บ้านคำอินแปลง หมู่ที่ ๕	เพื่อให้ประชาชนมีไฟฟ้า ใช้เพื่อการเกษตร และในการดำรงชีวิต ที่ดีขึ้นอีกทั้งเป็นการ แก้ปัญหาจุดเสี่ยง ที่อาจจะก่อให้เกิด อันตรายได้	ขยายเขตไฟฟ้า ช่วงที่ ๑ ไปประปา ระยะทาง ๔๐๐ เมตร ช่วงที่ ๒ ไปห้วยคำวัว บักซัน ระยะทาง ๑,๓๐๐ เมตรรายละเอียดตาม บัญชีประมาณการของการ ไฟฟ้าส่วนภูมิภาค อำเภอโพนพิสัย จังหวัดหนองคาย	๑๕๐,๐๐๐	๔๘๗,๕๐๐	๐	๐	๐	ร้อยละ ๘๐ ของประชาชน ที่สัญจรไปมา มีความพึง พอใจที่มีไฟฟ้า เพื่อให้แสง สว่างทั่วถึง	ประชาชน ในพื้นที่มี ไฟฟ้าใช้ อย่างทั่วถึง	กองช่าง อบต.บ้าน ผือ

รายละเอียดโครงการพัฒนา
ที่นำมาจากแผนพัฒนาหมู่บ้านและแผนพัฒนาชุมชน
แผนพัฒนาท้องถิ่น (พ.ศ.๒๕๖๖ - ๒๕๗๐)
องค์การบริหารส่วนตำบลบ้านผือ อำเภอโพนพิสัย จังหวัดหนองคาย

ประเด็นการพัฒนาจังหวัดหนองคายที่ ๒ พัฒนาขีดความสามารถในการแข่งขันทางการค้า การลงทุนการค้าชายแดน การท่องเที่ยวและบริการ
 แนวทางการพัฒนาที่ ๑ พัฒนาระบบโครงสร้างพื้นฐาน สาธารณูปโภค และโลจิสติกส์เชื่อมโยงพื้นที่การค้า การลงทุนและการท่องเที่ยว
 ยุทธศาสตร์การพัฒนาด้านองค์การบริหารส่วนจังหวัดหนองคาย: ยุทธศาสตร์ที่ ๑ ยกระดับมาตรฐานด้านโครงสร้างพื้นฐานเชื่อมโยงพื้นที่เศรษฐกิจ และการท่องเที่ยว
 ยุทธศาสตร์องค์การบริหารส่วนตำบลบ้านผือ : ยุทธศาสตร์ที่ ๑ การพัฒนาและปรับปรุงโครงสร้างพื้นฐาน
 แผนงาน อุตสาหกรรมและการโยธา

ที่	โครงการ	วัตถุประสงค์	เป้าหมาย (ผลผลิตของโครงการ)	งบประมาณและที่ผ่านมา					ตัวชี้วัด (KPI)	ผลที่คาดว่าจะได้รับ	หน่วยงาน รับผิดชอบหลัก
				๒๕๖๖ (บาท)	๒๕๖๗ (บาท)	๒๕๖๘ (บาท)	๒๕๖๙ (บาท)	๒๕๗๐ (บาท)			
๒๐	โครงการปรับปรุงถนนลูกรังสู่พื้นที่การเกษตรสายไปนายนายชูลู บ้านคำอินแปลง หมู่ที่ ๕	เพื่อเป็นการยกระดับถนนให้ได้มาตรฐานยิ่งขึ้น เป็นการลดอุบัติเหตุ ประชาชนเดินทางสะดวกปลอดภัย	ปริมาณงาน กว้างเฉลี่ย ๕.๐๐ เมตร ยาว ๑,๕๐๐.๐๐ รายละเอียดตามบัญชีประมาณการวัสดุและแบบแปลนที่ทาง อบต.กำหนดพร้อมติดตั้งป้ายประชาสัมพันธ์โครงการก่อสร้างของ อบต.	๒๐๐,๐๐๐	๐	๐	๐	๐	จำนวนถนนเพิ่มขึ้น จำนวน ๑ สาย ประชาชนสัญจรไปมาสะดวกขึ้น	ประชาชนมีถนนสำหรับใช้ในการคมนาคมสะดวกมากขึ้น	กองช่าง อบต.บ้านผือ

รายละเอียดโครงการพัฒนา
ที่นำมาจากแผนพัฒนาหมู่บ้านและแผนพัฒนาชุมชน
แผนพัฒนาท้องถิ่น (พ.ศ.๒๕๖๖ - ๒๕๗๐)
องค์การบริหารส่วนตำบลบ้านผือ อำเภอโพนพิสัย จังหวัดหนองคาย

ประเด็นการพัฒนาจังหวัดหนองคายที่ ๒ พัฒนาขีดความสามารถในการแข่งขันทางการค้า การลงทุนการค้าชายแดน การท่องเที่ยวและบริการ
 แนวทางการพัฒนาที่ ๑ พัฒนาระบบโครงสร้างพื้นฐาน สาธารณูปโภค และโลจิสติกส์เชื่อมโยงพื้นที่การค้า การลงทุนและการท่องเที่ยว
 ยุทธศาสตร์การพัฒนากองการบริหารส่วนจังหวัดหนองคาย: ยุทธศาสตร์ที่ ๑ ยกระดับมาตรฐานด้านโครงสร้างพื้นฐานเชื่อมโยงพื้นที่เศรษฐกิจ และการท่องเที่ยว
 ยุทธศาสตร์องค์การบริหารส่วนตำบลบ้านผือ : ยุทธศาสตร์ที่ ๑ การพัฒนาและปรับปรุงโครงสร้างพื้นฐาน
 แผนงาน อุตสาหกรรมและการโยธา

ที่	โครงการ	วัตถุประสงค์	เป้าหมาย (ผลผลิตของโครงการ)	งบประมาณและที่ผ่านมา					ตัวชี้วัด (KPI)	ผลที่คาดว่าจะได้รับ	หน่วยงาน รับผิดชอบหลัก
				๒๕๖๖ (บาท)	๒๕๖๗ (บาท)	๒๕๖๘ (บาท)	๒๕๖๙ (บาท)	๒๕๗๐ (บาท)			
๒๑	โครงการก่อสร้าง/ปรับปรุง หอกระจายข่าวหมู่บ้าน หมู่ที่ ๖ บ้านหนองแอก	เพื่อดำเนินการก่อสร้าง/ ปรับปรุง/ซ่อมแซม หอกระจายข่าวหมู่บ้าน ให้มีสภาพที่ใช้งานได้ อย่างปกติ	งานก่อสร้าง/ปรับปรุง หอกระจายข่าวหมู่บ้าน จำนวน ๑ แห่ง รายละเอียดตาม บัญชีประมาณการวัสดุและแบบ แปลนที่ทาง อบต.กำหนด พร้อมติดตั้งป้ายประชาสัมพันธ์ โครงการก่อสร้างของ อบต.	๕๐๐,๐๐๐	๐	๐	๐	๐	จำนวนหอ กระจายข่าว ที่ได้มาตรฐาน	ประชาชน ได้รับทราบ ข้อมูลข่าวสาร ต่างๆจาก หอกระจายข่าว ที่ได้มาตรฐาน และครอบคลุม	กองช่าง อบต. บ้านผือ

รายละเอียดโครงการพัฒนา
ที่นำมาจากแผนพัฒนาหมู่บ้านและแผนพัฒนาชุมชน
แผนพัฒนาท้องถิ่น (พ.ศ.๒๕๖๖ - ๒๕๗๐)
องค์การบริหารส่วนตำบลบ้านผือ อำเภอโพนพิสัย จังหวัดหนองคาย

ประเด็นการพัฒนาจังหวัดหนองคายที่ ๒ พัฒนาขีดความสามารถในการแข่งขันทางการค้า การลงทุนการค้าชายแดน การท่องเที่ยวและบริการ
 แนวทางการพัฒนาที่ ๑ พัฒนาระบบโครงสร้างพื้นฐาน สาธารณูปโภค และโลจิสติกส์เชื่อมโยงพื้นที่การค้า การลงทุนและการท่องเที่ยว
 ยุทธศาสตร์การพัฒนากองการบริหารส่วนจังหวัดหนองคาย: ยุทธศาสตร์ที่ ๑ ยกระดับมาตรฐานด้านโครงสร้างพื้นฐานเชื่อมโยงพื้นที่เศรษฐกิจ และการท่องเที่ยว
 ยุทธศาสตร์องค์การบริหารส่วนตำบลบ้านผือ : ยุทธศาสตร์ที่ ๑ การพัฒนาและปรับปรุงโครงสร้างพื้นฐาน
 แผนงาน อุตสาหกรรมและการโยธา

ที่	โครงการ	วัตถุประสงค์	เป้าหมาย (ผลผลิตของโครงการ)	งบประมาณและที่ผ่านมา					ตัวชี้วัด (KPI)	ผลที่คาดว่าจะได้รับ	หน่วยงาน รับผิดชอบหลัก
				๒๕๖๖ (บาท)	๒๕๖๗ (บาท)	๒๕๖๘ (บาท)	๒๕๖๙ (บาท)	๒๕๗๐ (บาท)			
๒๒	โครงการสวนสาธารณะ ประจำหมู่บ้าน	เพื่อพัฒนาสิ่งแวดล้อม คุณภาพชีวิตของประชาชน เสริมสร้างสภาพแวดล้อม สีเขียวให้เป็นสถานที่สำหรับ ทำกิจกรรมพักผ่อนหย่อนใจ และออกกำลังกาย	งานก่อสร้างสวนสาธารณะ รายละเอียดตามบัญชีประมาณ การวัสดุและแบบแปลนที่ทาง อบต.กำหนด พร้อมติดตั้งป้าย ประชาสัมพันธ์โครงการก่อสร้าง ของ อบต.	๕๐๐,๐๐๐	๐	๐	๐	๐	ประชาชน ในพื้นที่ ร้อยละ ๘๐ มีความ พึงพอใจ	ประชาชน มีสภาพแวดล้อม สีเขียวมีสถานที่ สำหรับ ทำกิจกรรม พักผ่อนหย่อนใจ และออกกำลังกาย	กองช่าง อบต. บ้านผือ

รายละเอียดโครงการพัฒนา
ที่นำมาจากแผนพัฒนาหมู่บ้านและแผนพัฒนาชุมชน
แผนพัฒนาท้องถิ่น (พ.ศ.๒๕๖๖ - ๒๕๗๐)
องค์การบริหารส่วนตำบลบ้านผือ อำเภอโพนพิสัย จังหวัดหนองคาย

ประเด็นการพัฒนาจังหวัดหนองคายที่ ๒ พัฒนาขีดความสามารถในการแข่งขันทางการค้า การลงทุนการค้าชายแดน การท่องเที่ยวและบริการ
แนวทางการพัฒนาที่ ๑ พัฒนาระบบโครงสร้างพื้นฐาน สาธารณูปโภค และโลจิสติกส์เชื่อมโยงพื้นที่การค้า การลงทุนและการท่องเที่ยว
ยุทธศาสตร์การพัฒนากองการบริหารส่วนจังหวัดหนองคาย: ยุทธศาสตร์ที่ ๑ ยกกระดับมาตรฐานด้านโครงสร้างพื้นฐานเชื่อมโยงพื้นที่เศรษฐกิจ และการท่องเที่ยว
ยุทธศาสตร์องค์การบริหารส่วนตำบลบ้านผือ : ยุทธศาสตร์ที่ ๑ การพัฒนาและปรับปรุงโครงสร้างพื้นฐาน
แผนงานเคหะและชุมชน

ที่	โครงการ	วัตถุประสงค์	เป้าหมาย (ผลผลิตของโครงการ)	งบประมาณและที่ผ่านมา					ตัวชี้วัด (KPI)	ผลที่คาดว่าจะได้รับ	หน่วยงาน รับผิดชอบหลัก
				๒๕๖๖ (บาท)	๒๕๖๗ (บาท)	๒๕๖๘ (บาท)	๒๕๖๙ (บาท)	๒๕๗๐ (บาท)			
๒๓	โครงการขยายเขตไฟฟ้าสู่พื้นที่การเกษตร หมู่ที่ ๖ บ้านหนองแอก	เพื่อให้ประชาชนมีไฟฟ้าใช้เพื่อการเกษตรและในการดำรงชีวิตที่ดีขึ้นอีกทั้งเป็นการแก้ปัญหาจุดเสี่ยงที่อาจจะก่อให้เกิดอันตรายได้	ขยายเขตไฟฟ้าสู่พื้นที่การเกษตร รายละเอียดตามบัญชีประมาณการของการไฟฟ้าส่วนภูมิภาคอำเภอโพนพิสัย จังหวัดหนองคาย	๕๐๐,๐๐๐	๐	๐	๐	๐	ร้อยละ ๘๐ ของประชาชนในพื้นที่ที่มีไฟฟ้าใช้ มีความพึงพอใจที่มีไฟฟ้าเพื่อให้แสงสว่างทั่วถึง	ประชาชนในพื้นที่มีไฟฟ้าใช้อย่างทั่วถึง	กองช่าง อบต.บ้านผือ

รายละเอียดโครงการพัฒนา
ที่นำมาจากแผนพัฒนาหมู่บ้านและแผนพัฒนาชุมชน
แผนพัฒนาท้องถิ่น (พ.ศ.๒๕๖๖ - ๒๕๗๐)
องค์การบริหารส่วนตำบลบ้านผือ อำเภอโพนพิสัย จังหวัดหนองคาย

ประเด็นการพัฒนาจังหวัดหนองคายที่ ๒ พัฒนาขีดความสามารถในการแข่งขันทางการค้า การลงทุนการค้าชายแดน การท่องเที่ยวและบริการ
แนวทางการพัฒนาที่ ๑ พัฒนาระบบโครงสร้างพื้นฐาน สาธารณูปโภค และโลจิสติกส์เชื่อมโยงพื้นที่การค้า การลงทุนและการท่องเที่ยว
ยุทธศาสตร์การพัฒนาดังกล่าวขององค์การบริหารส่วนจังหวัดหนองคาย: ยุทธศาสตร์ที่ ๑ ยกกระดับมาตรฐานด้านโครงสร้างพื้นฐานเชื่อมโยงพื้นที่เศรษฐกิจ และการท่องเที่ยว
ยุทธศาสตร์องค์การบริหารส่วนตำบลบ้านผือ : ยุทธศาสตร์ที่ ๑ การพัฒนาและปรับปรุงโครงสร้างพื้นฐาน
แผนงาน อุตสาหกรรมและการโยธา

ที่	โครงการ	วัตถุประสงค์	เป้าหมาย (ผลผลิตของโครงการ)	งบประมาณและที่ผ่านมา					ตัวชี้วัด (KPI)	ผลที่คาดว่าจะได้รับ	หน่วยงาน รับผิดชอบ หลัก
				๒๕๖๖ (บาท)	๒๕๖๗ (บาท)	๒๕๖๘ (บาท)	๒๕๖๙ (บาท)	๒๕๗๐ (บาท)			
๒๔	โครงการก่อสร้าง รางระบายน้ำ คสล. ภายในหมู่บ้านสาย บ้านนางสาริยา พิลา พรหม ไปบ้านนาง เตือนใจ บ้านหนองแอก หมู่ที่ ๖	เพื่อเป็นการระบาย น้ำออกจากชุมชน แก้ปัญหาน้ำท่วม ซึ่งอีกทั้งแก้ปัญหา การเพาะพันธุ์ ยุงลายไม่ให้เกิดเชื้อ โรคในหมู่บ้าน	ปริมาณ งานวางระบายน้ำ ปากรางกว้าง ๐.๔๐ เมตร ทางรางลึก ๐.๔๐ เมตร หนา ๐.๑๒๕ เมตร พร้อมฝา ปิด คสล. หนา ๐.๑๒๕ เมตร ความยาว ๒๐๐.๐๐ เมตร ตามแบบแปลนของ อบต. กำหนด พร้อมติดตั้งป้าย ประชาสัมพันธ์โครงการ ก่อสร้างของ อบต.	๓๐๐,๐๐๐	๐	๐	๐	๐	ระยะทาง ที่ก่อสร้าง	น้ำไม่ท่วมถนน สามารถระบาย น้ำได้ดี	กองช่าง อบต. บ้านผือ

รายละเอียดโครงการพัฒนา
ที่นำมาจากแผนพัฒนาหมู่บ้านและแผนพัฒนาชุมชน
แผนพัฒนาท้องถิ่น (พ.ศ.๒๕๖๖ - ๒๕๗๐)
องค์การบริหารส่วนตำบลบ้านผือ อำเภอโพนพิสัย จังหวัดหนองคาย

ประเด็นการพัฒนาจังหวัดหนองคายที่ ๒ พัฒนาขีดความสามารถในการแข่งขันทางการค้า การลงทุนการค้าชายแดน การท่องเที่ยวและการบริการ
 แนวทางการพัฒนาที่ ๑ พัฒนาระบบโครงสร้างพื้นฐาน สาธารณูปโภค และโลจิสติกส์เชื่อมโยงพื้นที่การค้า การลงทุนและการท่องเที่ยว
 ยุทธศาสตร์การพัฒนากองการบริหารส่วนจังหวัดหนองคาย: ยุทธศาสตร์ที่ ๑ ยกกระดับมาตรฐานด้านโครงสร้างพื้นฐานเชื่อมโยงพื้นที่เศรษฐกิจ และการท่องเที่ยว
 ยุทธศาสตร์องค์การบริหารส่วนตำบลบ้านผือ : ยุทธศาสตร์ที่ ๑ การพัฒนาและปรับปรุงโครงสร้างพื้นฐาน
 แผนงาน อุตสาหกรรมและการโยธา

ที่	โครงการ	วัตถุประสงค์	เป้าหมาย (ผลผลิตของโครงการ)	งบประมาณและที่ผ่านมา					ตัวชี้วัด (KPI)	ผลที่คาดว่าจะได้รับ	หน่วยงาน รับผิดชอบ หลัก
				๒๕๖๖ (บาท)	๒๕๖๗ (บาท)	๒๕๖๘ (บาท)	๒๕๖๙ (บาท)	๒๕๗๐ (บาท)			
๒๕	โครงการก่อสร้าง รางระบายน้ำ คสล. ภายในหมู่บ้าน ซอยบ้านนายคำซร ไปบึงน้ำมัน บ้านแสงพิสัย หมู่ที่ ๗	เพื่อเป็นการระบายน้ำ ออกจากชุมชนแก้ปัญหา น้ำท่วมขังอีกทั้ง แก้ปัญหาการเพาะพันธุ์ ยุงลายไม่ให้เกิดเชื้อโรค ในหมู่บ้าน	ปริมาณ งานวางระบายน้ำ ปากรางกว้าง ๐.๔๐ เมตร ทางรางลึก ๐.๔๐ เมตร หนา ๐.๑๒๕ เมตร พร้อม ฝาปิด คสล. หนา ๐.๑๒๕ เมตร ความยาว ๑๘๗.๐๐ เมตร ตามแบบแปลน ของ อบต.กำหนด พร้อม ติดตั้งป้ายประชาสัมพันธ์ โครงการก่อสร้างของ อบต.	๔๙๕,๐๐๐	๐	๐	๐	๐	ระยะทาง ที่ก่อสร้าง	น้ำไม่ท่วมถนน สามารถระบาย น้ำได้ดี	กองช่าง อบต. บ้านผือ

รายละเอียดโครงการพัฒนา
ที่นำมาจากแผนพัฒนาหมู่บ้านและแผนพัฒนาชุมชน
แผนพัฒนาท้องถิ่น (พ.ศ.๒๕๖๖ - ๒๕๗๐)
องค์การบริหารส่วนตำบลบ้านผือ อำเภอโพนพิสัย จังหวัดหนองคาย

ประเด็นการพัฒนาจังหวัดหนองคายที่ ๒ พัฒนาขีดความสามารถในการแข่งขันทางการค้า การลงทุนการค้าชายแดน การท่องเที่ยวและบริการ
 แนวทางการพัฒนาที่ ๑ พัฒนาระบบโครงสร้างพื้นฐาน สาธารณูปโภค และโลจิสติกส์เชื่อมโยงพื้นที่การค้า การลงทุนและการท่องเที่ยว
 ยุทธศาสตร์การพัฒนากองการบริหารส่วนจังหวัดหนองคาย: ยุทธศาสตร์ที่ ๑ ยกระดับมาตรฐานด้านโครงสร้างพื้นฐานเชื่อมโยงพื้นที่เศรษฐกิจ และการท่องเที่ยว
 ยุทธศาสตร์องค์การบริหารส่วนตำบลบ้านผือ : ยุทธศาสตร์ที่ ๑ การพัฒนาและปรับปรุงโครงสร้างพื้นฐาน
 แผนงาน อุตสาหกรรมและการโยธา

ที่	โครงการ	วัตถุประสงค์	เป้าหมาย (ผลผลิตของโครงการ)	งบประมาณและที่ผ่านมา					ตัวชี้วัด (KPI)	ผลที่คาดว่าจะได้รับ	หน่วยงาน รับผิดชอบหลัก
				๒๕๖๖ (บาท)	๒๕๖๗ (บาท)	๒๕๖๘ (บาท)	๒๕๖๙ (บาท)	๒๕๗๐ (บาท)			
๒๖	โครงการก่อสร้างถนนคอนกรีตเสริมเหล็กภายในหมู่บ้านสายหลังโรงเรียนบ้านหนองแอกบ้านแสงพิสัย หมู่ที่ ๗	เพื่อเป็นการยกระดับถนนให้ได้มาตรฐานยิ่งขึ้น เป็นการลดอุบัติเหตุ และเป็นเส้นทางขนส่งผลผลิตสู่ท้องตลาดได้ดีและสะดวกปลอดภัย	เพื่อก่อสร้างถนน คสล. ภายในหมู่บ้าน(สายหลังโรงเรียนบ้านหนองแอก) ปริมาณงาน กว้าง ๔.๐๐ เมตร ยาว ๘๖๗.๐๐ เมตร หนาเฉลี่ย ๐.๑๕ เมตร ไหล่ทางลูกรังข้างละ ๐.๒๕ เมตร ตามแบบแปลนของ อบต.กำหนด พร้อมติดตั้งป้ายโครงการก่อสร้างของ อบต.	๖๐๐,๐๐๐	๖๐๐,๐๐๐	๖๐๐,๐๐๐	๐	๐	ระยะทางที่ก่อสร้าง	ประชาชนมีถนนสำหรับการคมนาคมสะดวกมากขึ้น	กองช่าง อบต.บ้านผือ

รายละเอียดโครงการพัฒนา
ที่นำมาจากแผนพัฒนาหมู่บ้านและแผนพัฒนาชุมชน
แผนพัฒนาท้องถิ่น (พ.ศ.๒๕๖๖ - ๒๕๗๐)
องค์การบริหารส่วนตำบลบ้านผือ อำเภอโพนพิสัย จังหวัดหนองคาย

ประเด็นการพัฒนาจังหวัดหนองคายที่ ๒ พัฒนาขีดความสามารถในการแข่งขันทางการค้า การลงทุนการค้าชายแดน การท่องเที่ยวและบริการ
 แนวทางการพัฒนาที่ ๑ พัฒนาระบบโครงสร้างพื้นฐาน สาธารณูปโภค และโลจิสติกส์เชื่อมโยงพื้นที่การค้า การลงทุนและการท่องเที่ยว
 ยุทธศาสตร์การพัฒนาด้านการบริหารส่วนจังหวัดหนองคาย: ยุทธศาสตร์ที่ ๑ ยกระดับมาตรฐานด้านโครงสร้างพื้นฐานเชื่อมโยงพื้นที่เศรษฐกิจ และการท่องเที่ยว
 ยุทธศาสตร์องค์การบริหารส่วนตำบลบ้านผือ : ยุทธศาสตร์ที่ ๑ การพัฒนาและปรับปรุงโครงสร้างพื้นฐาน
 แผนงานเคหะและชุมชน

ที่	โครงการ	วัตถุประสงค์	เป้าหมาย (ผลผลิตของโครงการ)	งบประมาณและที่ผ่านมา					ตัวชี้วัด (KPI)	ผลที่คาดว่าจะได้รับ	หน่วยงาน รับผิดชอบหลัก
				๒๕๖๖ (บาท)	๒๕๖๗ (บาท)	๒๕๖๘ (บาท)	๒๕๖๙ (บาท)	๒๕๗๐ (บาท)			
๒๗	โครงการขยายเขตไฟฟ้าแรงต่ำสู่พื้นที่การเกษตรสายโนนบก - ห้วยเจียมบ้านแสงพิสัย หมู่ที่ ๗	เพื่อให้ประชาชนมีไฟฟ้าใช้เพื่อการเกษตรและในการดำรงชีวิตที่ดีขึ้นอีกทั้งเป็นการแก้ปัญหาจุดเสี่ยงที่อาจจะก่อให้เกิดอันตรายได้	ขยายเขตไฟฟ้าแรงต่ำ ๓ เฟส ระยะทาง ๑,๖๐๐ เมตร รายละเอียดตามบัญชีประมาณการของการไฟฟ้าส่วนภูมิภาค อำเภอโพนพิสัย จังหวัดหนองคาย	๖๐๐,๐๐๐	๐	๐	๐	๐	ร้อยละ ๘๐ ของประชาชนที่สัญจรไปมา มีความพึงพอใจที่มีไฟฟ้าเพื่อให้แสงสว่างทั่วถึง	ประชาชนในพื้นที่มีไฟฟ้าใช้อย่างทั่วถึง	กองช่าง อบต.บ้านผือ

รายละเอียดโครงการพัฒนา
ที่นำมาจากแผนพัฒนาหมู่บ้านและแผนพัฒนาชุมชน
แผนพัฒนาท้องถิ่น (พ.ศ.๒๕๖๖ - ๒๕๗๐)
องค์การบริหารส่วนตำบลบ้านผือ อำเภอโพนพิสัย จังหวัดหนองคาย

ประเด็นการพัฒนาจังหวัดหนองคายที่ ๒ พัฒนาขีดความสามารถในการแข่งขันทางการค้า การลงทุนการค้าชายแดน การท่องเที่ยวและบริการ
 แนวทางการพัฒนาที่ ๑ พัฒนาระบบโครงสร้างพื้นฐาน สาธารณูปโภค และโลจิสติกส์เชื่อมโยงพื้นที่การค้า การลงทุนและการท่องเที่ยว
 ยุทธศาสตร์การพัฒนาองค์การบริหารส่วนจังหวัดหนองคาย: ยุทธศาสตร์ที่ ๑ ยกระดับมาตรฐานด้านโครงสร้างพื้นฐานเชื่อมโยงพื้นที่เศรษฐกิจ และการท่องเที่ยว
 ยุทธศาสตร์องค์การบริหารส่วนตำบลบ้านผือ : ยุทธศาสตร์ที่ ๑ การพัฒนาและปรับปรุงโครงสร้างพื้นฐาน
 แผนงาน อุตสาหกรรมและการโยธา

ที่	โครงการ	วัตถุประสงค์	เป้าหมาย (ผลผลิตของโครงการ)	งบประมาณและที่ผ่านมา					ตัวชี้วัด (KPI)	ผลที่คาดว่าจะได้รับ	หน่วยงาน รับผิดชอบหลัก
				๒๕๖๖ (บาท)	๒๕๖๗ (บาท)	๒๕๖๘ (บาท)	๒๕๖๙ (บาท)	๒๕๗๐ (บาท)			
๒๘	โครงการถนนคอนกรีตเสริมเหล็กภายในหมู่บ้านแสงพิสัย หมู่ที่ ๗	เพื่อเป็นการยกระดับถนนให้ได้มาตรฐานยิ่งขึ้น เป็นการลดอุบัติเหตุ เดินทางสะดวกปลอดภัย	ก่อสร้างถนนคอนกรีตเสริมเหล็ก เส้นบ้านนายคำขร ถมหนอง รายละเอียดตามบัญชีวัสดุและ แผนผังที่ทาง อบท.กำหนด	๓๕๐,๐๐๐	๐	๐	๐	๐	ร้อยละ ๘๐ ของประชาชน ที่ใช้เส้นทาง มีความพึง พอใจ	ประชาชน มีถนนสำหรับ ใช้ในการ คมนาคม สะดวกมากขึ้น	กองช่าง อบต. บ้านผือ

รายละเอียดโครงการพัฒนา
ที่นำมาจากแผนพัฒนาหมู่บ้านและแผนพัฒนาชุมชน
แผนพัฒนาท้องถิ่น (พ.ศ.๒๕๖๖ - ๒๕๗๐)
องค์การบริหารส่วนตำบลบ้านผือ อำเภอโพนพิสัย จังหวัดหนองคาย

ประเด็นการพัฒนาจังหวัดหนองคายที่ ๒ พัฒนาขีดความสามารถในการแข่งขันทางการค้า การลงทุนการค้าชายแดน การท่องเที่ยวและบริการ
 แนวทางการพัฒนาที่ ๑ พัฒนาระบบโครงสร้างพื้นฐาน สาธารณูปโภค และโลจิสติกส์เชื่อมโยงพื้นที่การค้า การลงทุนและการท่องเที่ยว
 ยุทธศาสตร์การพัฒนากองการบริหารส่วนจังหวัดหนองคาย: ยุทธศาสตร์ที่ ๑ ยกระดับมาตรฐานด้านโครงสร้างพื้นฐานเชื่อมโยงพื้นที่เศรษฐกิจ และการท่องเที่ยว
 ยุทธศาสตร์องค์การบริหารส่วนตำบลบ้านผือ : ยุทธศาสตร์ที่ ๑ การพัฒนาและปรับปรุงโครงสร้างพื้นฐาน
 แผนงาน อุตสาหกรรมและการโยธา

ที่	โครงการ	วัตถุประสงค์	เป้าหมาย (ผลผลิตของโครงการ)	งบประมาณและที่ผ่านมา					ตัวชี้วัด (KPI)	ผลที่คาดว่าจะได้รับ	หน่วยงาน รับผิดชอบหลัก
				๒๕๖๖ (บาท)	๒๕๖๗ (บาท)	๒๕๖๘ (บาท)	๒๕๖๙ (บาท)	๒๕๗๐ (บาท)			
๒๙	โครงการก่อสร้างถนนคสล. ซอยวัดคำพัฒนาวนาราม หมู่ที่ ๘	เพื่อเป็นการยกระดับถนนให้ได้มาตรฐานยิ่งขึ้น เป็นการลดอุบัติเหตุ เดินทางสะดวก ปลอดภัย	ก่อสร้างถนนคอนกรีตเสริมเหล็ก กว้าง ๔.๐๐ เมตร ยาว ๕๐๐ เมตร หนา ๐.๑๕ เมตร รายละเอียดตามบัญชีวัสดุและแผนผังที่ทาง อปท. กำหนด	๓๐๐,๐๐๐	๓๐๐,๐๐๐	๓๐๐,๐๐๐	๐	๐	ร้อยละ ๘๐ ของประชาชนที่ใช้เส้นทางมีความพึงพอใจ	ประชาชนมีถนนสำหรับการคมนาคมสะดวกมากขึ้น	กองช่าง อบต. บ้านผือ

รายละเอียดโครงการพัฒนา
ที่นำมาจากแผนพัฒนาหมู่บ้านและแผนพัฒนาชุมชน
แผนพัฒนาท้องถิ่น (พ.ศ.๒๕๖๖ - ๒๕๗๐)
องค์การบริหารส่วนตำบลบ้านผือ อำเภอโพนพิสัย จังหวัดหนองคาย

ประเด็นการพัฒนาจังหวัดหนองคายที่ ๒ พัฒนาขีดความสามารถในการแข่งขันทางการค้า การลงทุนการค้าชายแดน การท่องเที่ยวและบริการ
 แนวทางการพัฒนาที่ ๑ พัฒนาระบบโครงสร้างพื้นฐาน สาธารณูปโภค และโลจิสติกส์เชื่อมโยงพื้นที่การค้า การลงทุนและการท่องเที่ยว
 ยุทธศาสตร์การพัฒนากองการบริหารส่วนจังหวัดหนองคาย: ยุทธศาสตร์ที่ ๑ ยกระดับมาตรฐานด้านโครงสร้างพื้นฐานเชื่อมโยงพื้นที่เศรษฐกิจ และการท่องเที่ยว
 ยุทธศาสตร์องค์การบริหารส่วนตำบลบ้านผือ : ยุทธศาสตร์ที่ ๑ การพัฒนาและปรับปรุงโครงสร้างพื้นฐาน
 แผนงานเคหะและชุมชน

ที่	โครงการ	วัตถุประสงค์	เป้าหมาย (ผลผลิตของโครงการ)	งบประมาณและที่ผ่านมา					ตัวชี้วัด (KPI)	ผลที่คาดว่าจะได้รับ	หน่วยงาน รับผิดชอบหลัก
				๒๕๖๖ (บาท)	๒๕๖๗ (บาท)	๒๕๖๘ (บาท)	๒๕๖๙ (บาท)	๒๕๗๐ (บาท)			
๓๐	โครงการขยายเขตไฟฟ้าสู่พื้นที่การเกษตร หมู่ที่ ๘ บ้านคำพัฒนา	เพื่อให้ประชาชนมีไฟฟ้าใช้เพื่อการเกษตรและในการดำรงชีวิตที่ดีขึ้นอีกทั้งเป็นการแก้ปัญหาจุดเสี่ยงที่อาจจะก่อให้เกิดอันตรายได้	ขยายเขตไฟฟ้าสายเมรุไปบ้านนายเด่น พรหมเจริญ ระยะทาง ๒,๐๐๐ บาท	๓๐๐,๐๐๐	๓๕๐,๐๐๐	๐	๐	๐	ร้อยละ ๘๐ ของประชาชนที่สัญจรไปมา มีความพึงพอใจที่มีไฟฟ้าเพื่อให้แสงสว่างทั่วถึง	ประชาชนในพื้นที่มีไฟฟ้าใช้อย่างทั่วถึง	กองช่าง อบต.บ้านผือ

รายละเอียดโครงการพัฒนา
ที่นำมาจากแผนพัฒนาหมู่บ้านและแผนพัฒนาชุมชน
แผนพัฒนาท้องถิ่น (พ.ศ.๒๕๖๖ - ๒๕๗๐)
องค์การบริหารส่วนตำบลบ้านผือ อำเภอโพนพิสัย จังหวัดหนองคาย

ประเด็นการพัฒนาจังหวัดหนองคายที่ ๒ พัฒนาขีดความสามารถในการแข่งขันทางการค้า การลงทุนการค้าชายแดน การท่องเที่ยวและบริการ
แนวทางการพัฒนาที่ ๑ พัฒนาระบบโครงสร้างพื้นฐาน สาธารณูปโภค และโลจิสติกส์เชื่อมโยงพื้นที่การค้า การลงทุนและการท่องเที่ยว
ยุทธศาสตร์การพัฒนากองการบริหารส่วนจังหวัดหนองคาย: ยุทธศาสตร์ที่ ๑ ยกกระดับมาตรฐานด้านโครงสร้างพื้นฐานเชื่อมโยงพื้นที่เศรษฐกิจ และการท่องเที่ยว
ยุทธศาสตร์องค์การบริหารส่วนตำบลบ้านผือ : ยุทธศาสตร์ที่ ๑ การพัฒนาและปรับปรุงโครงสร้างพื้นฐาน
แผนงานเคหะและชุมชน

ที่	โครงการ	วัตถุประสงค์	เป้าหมาย (ผลผลิตของโครงการ)	งบประมาณและที่ผ่านมา					ตัวชี้วัด (KPI)	ผลที่คาดว่าจะได้รับ	หน่วยงาน รับผิดชอบหลัก
				๒๕๖๖ (บาท)	๒๕๖๗ (บาท)	๒๕๖๘ (บาท)	๒๕๖๙ (บาท)	๒๕๗๐ (บาท)			
๓๑	โครงการขยายเขตไฟฟ้า สู่พื้นที่การเกษตร หมู่ที่ ๘ บ้านคำพัฒนา	เพื่อให้ประชาชน มีไฟฟ้าใช้เพื่อการเกษตร และในการดำรงชีวิต ที่ดีขึ้นอีกทั้งเป็นการ แก้ปัญหาจุดเสี่ยง ที่อาจจะก่อให้เกิด อันตรายได้	ขยายเขตไฟฟ้า สายวัดคำพัฒนานาราม ไปบ้านแบง ระยะทาง ๒,๕๐๐ เมตร	๙๔๐,๐๐๐	๐	๐	๐	๐	ร้อยละ ๘๐ ของประชาชน ที่สัญจรไปมา มีความ พึงพอใจ ที่มีไฟฟ้า เพื่อให้ แสงสว่างทั่วถึง	กองช่าง อบต. บ้านผือ	
รวม ๓๑ โครงการ				๑๑,๙๖๙,๖๐๐	๓,๐๓๗,๕๐๐	๙๐๐๐๐๐	๐	๐			

รายละเอียดโครงการพัฒนา
แผนพัฒนาท้องถิ่น (พ.ศ.๒๕๖๖ - ๒๕๗๐)
สำหรับโครงการที่เกินศักยภาพขององค์กรปกครองส่วนท้องถิ่น
องค์การบริหารส่วนตำบลบ้านผือ อำเภอโพนพิสัย จังหวัดหนองคาย

ประเด็นการพัฒนาจังหวัดหนองคายที่ ๒ พัฒนาขีดความสามารถในการแข่งขันทางการค้า การลงทุนการค้าชายแดน การท่องเที่ยวและบริการ
 แนวทางการพัฒนาที่ ๑ พัฒนาระบบโครงสร้างพื้นฐาน สาธารณูปโภค และโลจิสติกส์เชื่อมโยงพื้นที่การค้า การลงทุนและการท่องเที่ยว
 ยุทธศาสตร์การพัฒนาด้านองค์การบริหารส่วนจังหวัดหนองคาย: ยุทธศาสตร์ที่ ๑ ยกระดับมาตรฐานด้านโครงสร้างพื้นฐานเชื่อมโยงพื้นที่เศรษฐกิจ และการท่องเที่ยว
 ยุทธศาสตร์องค์การบริหารส่วนตำบลบ้านผือ : ยุทธศาสตร์ที่ ๑ การพัฒนาและปรับปรุงโครงสร้างพื้นฐาน
 แผนงานเคหะและชุมชน

ที่	โครงการ	วัตถุประสงค์	เป้าหมาย (ผลผลิตของ โครงการ)	งบประมาณและที่ผ่านมา					ตัวชี้วัด (KPI)	ผลที่คาดว่าจะได้รับ	หน่วยงาน รับผิดชอบ หลัก
				๒๕๖๖ (บาท)	๒๕๖๗ (บาท)	๒๕๖๘ (บาท)	๒๕๖๙ (บาท)	๒๕๗๐ (บาท)			
๑	โครงการติดตั้งไฟฟ้า แสงสว่างรอบหนองผือ	เพื่อติดตั้ง ไฟส่องสว่าง ให้กับประชาชน ผู้สัญจรไปมา และผู้มา ออกกำลังกาย บริเวณรอบหนองผือ	ติดตั้ง ไฟส่องสว่าง รอบหนองผือ	๑,๐๐๐,๐๐๐	๐	๐	๐	๐	ร้อยละ ๘๐ ของ ประชาชน ผู้สัญจรไปมา มีความพึง พอใจ	ประชาชน มีความ สะดวก ปลอดภัย มีไฟฟ้า ใช้ อย่างทั่วถึง	กองช่าง อบต. บ้านผือ/ ส่วนราชการ อื่น
รวม ๑ โครงการ				๑,๐๐๐,๐๐๐	๐	๐	๐	๐			

รายละเอียดโครงการพัฒนา
แผนพัฒนาท้องถิ่น (พ.ศ.๒๕๖๖ - ๒๕๗๐)
สำหรับโครงการที่เกี่วข้องขององค์กรปกครองส่วนท้องถิ่น
(ชื่อ อปท.) องค์การบริหารส่วนตำบลบ้านผือ

ประเด็นการพัฒนาจังหวัดหนองคายที่ ๒ พัฒนาศักยภาพในการแข่งขันทางการค้า การลงทุนการค้าชายแดน การท่องเที่ยวและบริการ
แนวทางการพัฒนาที่ ๑ พัฒนาระบบโครงสร้างพื้นฐาน สาธารณูปโภค และโลจิสติกส์เชื่อมโยงพื้นที่การค้า การลงทุนและการท่องเที่ยว
ยุทธศาสตร์การพัฒนาระบบการบริหารส่วนจังหวัดหนองคาย: ยุทธศาสตร์ที่ ๑ ยกระดับมาตรฐานด้านโครงสร้างพื้นฐานเชื่อมโยงพื้นที่เศรษฐกิจ และการท่องเที่ยว
ยุทธศาสตร์องค์การบริหารส่วนตำบลบ้านผือ : ยุทธศาสตร์ที่ ๑ การพัฒนาและปรับปรุงโครงสร้างพื้นฐาน
แผนงาน อุตสาหกรรมและการโยธา

ที่	โครงการ	วัตถุประสงค์	เป้าหมาย (ผลผลิตของ โครงการ)	งบประมาณและที่ผ่านมา					ตัวชี้วัด (KPI)	ผลที่คาดว่าจะได้รับ	หน่วยงาน รับผิดชอบ หลัก
				๒๕๖๖ (บาท)	๒๕๖๗ (บาท)	๒๕๖๘ (บาท)	๒๕๖๙ (บาท)	๒๕๗๐ (บาท)			
๑	ก่อสร้างก่อสร้าง ชลประทานระบบท่อ เพื่อการเกษตรภายใน ตำบลบ้านผือ	เพื่อให้ประชาชน มีน้ำไว้ทำการเกษตร อย่างเพียงพอ	ชลประทาน ระบบท่อ ในพื้นที่ตำบล บ้านผือ	๑,๐๐๐,๐๐๐	๑,๐๐๐,๐๐๐	๑,๐๐๐,๐๐๐	๑,๐๐๐,๐๐๐	๑,๐๐๐,๐๐๐	ประชากร ร้อยละ ๘๐ ที่ได้ใช้ ประโยชน์ มีความ พึงพอใจ	ประชาชน มีน้ำเพื่อใช้ ในการ อุปโภค บริโภคและ การเกษตร เพียงพอ	กองช่าง อบต. บ้านผือ ส่วน ราชการ อื่น

รายละเอียดโครงการพัฒนา
แผนพัฒนาท้องถิ่น (พ.ศ.๒๕๖๖ – ๒๕๗๐)
สำหรับ โครงการที่เกี่วกับสภาพขององค์กรปกครองส่วนท้องถิ่นที่ใช้สำหรับการประสานแผนพัฒนาท้องถิ่น
องค์การบริหารส่วนตำบลบ้านผือ

ประเด็นการพัฒนาจังหวัดหนองคายที่ ๒ พัฒนาขีดความสามารถในการแข่งขันทางการค้า การลงทุนการค้าชายแดน การท่องเที่ยวและบริการ
 แนวทางการพัฒนาที่ ๑ พัฒนาระบบโครงสร้างพื้นฐาน สาธารณูปโภค และโลจิสติกส์เชื่อมโยงพื้นที่การค้า การลงทุนและการท่องเที่ยว
 ยุทธศาสตร์การพัฒนางค์การบริหารส่วนจังหวัดหนองคาย: ยุทธศาสตร์ที่ ๑ ยกระดับมาตรฐานด้านโครงสร้างพื้นฐานเชื่อมโยงพื้นที่เศรษฐกิจ และการท่องเที่ยว
 ยุทธศาสตร์องค์การบริหารส่วนตำบลบ้านผือ : ยุทธศาสตร์ที่ ๑ การพัฒนาและปรับปรุงโครงสร้างพื้นฐาน
 แผนงาน อุตสาหกรรมและการโยธา

ที่	โครงการ/กิจกรรม	วัตถุประสงค์	เป้าหมาย (ผลผลิตของ โครงการ)	งบประมาณและที่ผ่านมา					ตัวชี้วัด (KPI)	ผลที่คาดว่าจะ ได้รับ	หน่วยงาน ที่รับผิดชอบหลัก
				๒๕๖๖ (บาท)	๒๕๖๗ (บาท)	๒๕๖๘ (บาท)	๒๕๖๙ (บาท)	๒๕๗๐ (บาท)			
๒.	โครงการก่อสร้าง คลองส่งน้ำ ระบบท่อสู่พื้นที่ การเกษตร จากหนองไค้ ถึงหนองผือ	เพื่อให้มีน้ำ เพื่อการเกษตร เพียงพอ	คลองส่งน้ำ ระบบท่อ ภายในพื้นที่ตำบล บ้านผือ	๑,๐๐๐,๐๐๐	๑,๐๐๐,๐๐๐	๑,๐๐๐,๐๐๐	๑,๐๐๐,๐๐๐	๑,๐๐๐,๐๐๐	ร้อยละ ๘๐ ของประชาชน ที่ได้ใช้ประโยชน์ มีความพึงพอใจ	ประชาชนมีน้ำเพื่อใช้ ในการอุปโภคบริโภค และการเกษตร เพียงพอ	กรมชลประทาน หรือส่วนราชการอื่น ที่เกี่ยวข้อง

รายละเอียดโครงการพัฒนา
แผนพัฒนาท้องถิ่น (พ.ศ.๒๕๖๖ – ๒๕๗๐)
สำหรับ โครงการที่เกี่วข้องกับขององค์กรปกครองส่วนท้องถิ่นที่ใช้สำหรับการประสานแผนพัฒนาท้องถิ่น
องค์การบริหารส่วนตำบลบ้านผือ

ประเด็นการพัฒนาจังหวัดหนองคายที่ ๒ พัฒนาขีดความสามารถในการแข่งขันทางการค้า การลงทุนการค้าชายแดน การท่องเที่ยวและการบริการ
 แนวทางการพัฒนาที่ ๑ พัฒนาระบบโครงสร้างพื้นฐาน สาธารณูปโภค และโลจิสติกส์เชื่อมโยงพื้นที่การค้า การลงทุนและการท่องเที่ยว
 ยุทธศาสตร์การพัฒนาระบบโครงสร้างพื้นฐานของจังหวัดหนองคาย: ยุทธศาสตร์ที่ ๑ ยกระดับมาตรฐานด้านโครงสร้างพื้นฐานเชื่อมโยงพื้นที่เศรษฐกิจ และการท่องเที่ยว
 ยุทธศาสตร์องค์การบริหารส่วนตำบลบ้านผือ : ยุทธศาสตร์ที่ ๑ การพัฒนาและปรับปรุงโครงสร้างพื้นฐาน
 แผนงาน อุตสาหกรรมและการโยธา

ที่	โครงการ/กิจกรรม	วัตถุประสงค์	เป้าหมาย (ผลผลิตของ โครงการ)	งบประมาณและที่ผ่านมา					ตัวชี้วัด (KPI)	ผลที่คาดว่าจะ ได้รับ	หน่วยงาน ที่รับผิดชอบหลัก
				๒๕๖๖ (บาท)	๒๕๖๗ (บาท)	๒๕๖๘ (บาท)	๒๕๖๙ (บาท)	๒๕๗๐ (บาท)			
๓.	โครงการก่อสร้าง คลองส่งน้ำ ระบบท่อสู่พื้นที่ การเกษตร จากหนองไค้ ลงห้วยวังสึม	เพื่อให้มีน้ำ เพื่อการเกษตร เพียงพอ	คลองส่งน้ำ ระบบท่อ ภายในพื้นที่ตำบล บ้านผือ	๑,๐๐๐,๐๐๐	๑,๐๐๐,๐๐๐	๑,๐๐๐,๐๐๐	๑,๐๐๐,๐๐๐	๑,๐๐๐,๐๐๐	ร้อยละ ๘๐ ของประชาชน ที่ได้ใช้ประโยชน์ มีความพึงพอใจ	ประชาชนมีน้ำเพื่อใช้ ในการอุปโภคบริโภค และการเกษตร เพียงพอ	กรมชลประทาน หรือส่วนราชการอื่น ที่เกี่ยวข้อง

รายละเอียดโครงการพัฒนา
แผนพัฒนาท้องถิ่น (พ.ศ.๒๕๖๖ - ๒๕๗๐)
สำหรับ โครงการที่เกนศักยภาพขององค์กรปกครองส่วนท้องถิ่นที่ใช้สำหรับการประสานแผนพัฒนาท้องถิ่น
องค์การบริหารส่วนตำบลบ้านผือ

ประเด็นการพัฒนาจังหวัดหนองคายที่ ๒ พัฒนาขีดความสามารถในการแข่งขันทางการค้า การลงทุนการค้าชายแดน การท่องเที่ยวและบริการ
 แนวทางการพัฒนาที่ ๑ พัฒนาระบบโครงสร้างพื้นฐาน สาธารณูปโภค และโลจิสติกส์เชื่อมโยงพื้นที่การค้า การลงทุนและการท่องเที่ยว
 ยุทธศาสตร์การพัฒนางค์การบริหารส่วนจังหวัดหนองคาย: ยุทธศาสตร์ที่ ๑ ยกระดับมาตรฐานด้านโครงสร้างพื้นฐานเชื่อมโยงพื้นที่เศรษฐกิจ และการท่องเที่ยว
 ยุทธศาสตร์องค์การบริหารส่วนตำบลบ้านผือ : ยุทธศาสตร์ที่ ๑ การพัฒนาและปรับปรุงโครงสร้างพื้นฐาน
 แผนงาน อุตสาหกรรมและการโยธา

ที่	โครงการ/กิจกรรม	วัตถุประสงค์	เป้าหมาย (ผลผลิตของ โครงการ)	งบประมาณและที่ผ่านมา					ตัวชี้วัด (KPI)	ผลที่คาดว่าจะ ได้รับ	หน่วยงาน ที่รับผิดชอบหลัก
				๒๕๖๖ (บาท)	๒๕๖๗ (บาท)	๒๕๖๘ (บาท)	๒๕๖๙ (บาท)	๒๕๗๐ (บาท)			
๔.	โครงการก่อสร้าง คลองส่งน้ำ ระบบท่อสูพื้นที่ การเกษตร จากหนองไค้ ลงห้วยคลองยาว	เพื่อให้มีน้ำ เพื่อการเกษตร เพียงพอ	คลองส่งน้ำ ระบบท่อ ภายในพื้นที่ตำบล บ้านผือ	๑,๐๐๐,๐๐๐	๑,๐๐๐,๐๐๐	๑,๐๐๐,๐๐๐	๑,๐๐๐,๐๐๐	๑,๐๐๐,๐๐๐	ร้อยละ ๘๐ ของประชาชน ที่ได้ใช้ประโยชน์ มีความพึงพอใจ	ประชาชนมีน้ำเพื่อใช้ ในการอุปโภคบริโภค และการเกษตร เพียงพอ	กรมชลประทาน หรือส่วนราชการอื่น ที่เกี่ยวข้อง

รายละเอียดโครงการพัฒนา
แผนพัฒนาท้องถิ่น (พ.ศ.๒๕๖๖ - ๒๕๗๐)
สำหรับโครงการที่เกี่วข้องขององค์กรปกครองส่วนท้องถิ่น
(ชื่อ อปท.) องค์การบริหารส่วนตำบลบ้านผือ

ประเด็นการพัฒนาจังหวัดหนองคายที่ ๒ พัฒนาขีดความสามารถในการแข่งขันทางการค้า การลงทุนการค้าชายแดน การท่องเที่ยวและการบริการ
 แนวทางการพัฒนาที่ ๑ พัฒนาระบบโครงสร้างพื้นฐาน สาธารณูปโภค และโลจิสติกส์เชื่อมโยงพื้นที่การค้า การลงทุนและการท่องเที่ยว
 ยุทธศาสตร์การพัฒนากองการบริหารส่วนจังหวัดหนองคาย: ยุทธศาสตร์ที่ ๑ ยกกระดับมาตรฐานด้านโครงสร้างพื้นฐานเชื่อมโยงพื้นที่เศรษฐกิจ และการท่องเที่ยว
 ยุทธศาสตร์องค์การบริหารส่วนตำบลบ้านผือ : ยุทธศาสตร์ที่ ๑ การพัฒนาและปรับปรุงโครงสร้างพื้นฐาน
 แผนงานอุตสาหกรรมและการโยธา

ที่	โครงการ	วัตถุประสงค์	เป้าหมาย (ผลผลิตของ โครงการ)	งบประมาณและที่ผ่านมา					ตัวชี้วัด (KPI)	ผลที่คาดว่าจะ ได้รับ	หน่วยงาน รับผิดชอบ หลัก
				๒๕๖๖ (บาท)	๒๕๖๗ (บาท)	๒๕๖๘ (บาท)	๒๕๖๙ (บาท)	๒๕๗๐ (บาท)			
๕	โครงการก่อสร้าง ถนนคอนกรีต เสริมเหล็ก สายบ้านคำพัฒนา - ประปาหมู่บ้าน หมู่ที่ ๘ ตำบลบ้านผือ อำเภอโพนพิสัย จังหวัดหนองคาย	เพื่อเป็นการ ยกระดับถนน ให้ได้มาตรฐาน ยิ่งขึ้น เป็นการ ลดอุบัติเหตุ และเป็นเส้นทาง ขนส่งผลผลิต สู่ท้องตลาด ได้ดีและสะดวก ปลอดภัย	ปริมาณงาน กว้าง ๔.๐๐ เมตร ยาว ๖๓๙.๐๐ เมตร หนาเฉลี่ย ๐.๑๕ เมตร พร้อมไหล่ทาง ๐.๕๐ เมตร รายละเอียด ตามบัญชีประมาณ การวัสดุและ แบบแปลน ที่ทาง อบต.กำหนด	๑,๒๓๗,๔๐๐	๑,๒๓๗,๔๐๐	๑,๒๓๗,๔๐๐	๑,๒๓๔๐๐	๑,๒๓๗,๔๐๐	จำนวนถนน เพิ่มขึ้น ได้มาตรฐาน ใช้งานได้ดีขึ้น สะดวกขึ้น จำนวน ๑ สาย	ประชาชน มีถนนสำหรับ ใช้ในการ คมนาคม สะดวกมากขึ้น	กองช่าง อบต. บ้านผือ ส่วน ราชการ อื่น

รายละเอียดโครงการพัฒนา
แผนพัฒนาท้องถิ่น (พ.ศ.๒๕๖๖ - ๒๕๗๐)
สำหรับโครงการที่เกี่วข้องขององค์กรปกครองส่วนท้องถิ่น
(ชื่อ อปท.) องค์การบริหารส่วนตำบลบ้านผือ

ประเด็นการพัฒนาจังหวัดหนองคายที่ ๒ พัฒนาขีดความสามารถในการแข่งขันทางการค้า การลงทุนการค้าชายแดน การท่องเที่ยวและบริการ
แนวทางการพัฒนาที่ ๑ พัฒนาระบบโครงสร้างพื้นฐาน สาธารณูปโภค และโลจิสติกส์เชื่อมโยงพื้นที่การค้า การลงทุนและการท่องเที่ยว

ยุทธศาสตร์การพัฒนาระบบการบริการส่วนจังหวัดหนองคาย: ยุทธศาสตร์ที่ ๑ ยกกระดับมาตรฐานด้านโครงสร้างพื้นฐานเชื่อมโยงพื้นที่เศรษฐกิจ และการท่องเที่ยว

ยุทธศาสตร์องค์การบริหารส่วนตำบลบ้านผือ : ยุทธศาสตร์ที่ ๑ การพัฒนาและปรับปรุงโครงสร้างพื้นฐาน

แผนงานอุตสาหกรรมและการโยธา

ที่	โครงการ	วัตถุประสงค์	เป้าหมาย (ผลผลิตของ โครงการ)	งบประมาณและที่ผ่านมา					ตัวชี้วัด (KPI)	ผลที่คาดว่าจะได้รับ	หน่วยงาน รับผิดชอบหลัก
				๒๕๖๖ (บาท)	๒๕๖๗ (บาท)	๒๕๖๘ (บาท)	๒๕๖๙ (บาท)	๒๕๗๐ (บาท)			
๖	โครงการก่อสร้างถนนคอนกรีตเสริมเหล็กสายไปโนนบกเชื่อมทางหลวงชนบท ๔๐๐๗ หมู่ที่ ๗ ตำบลบ้านผือ อำเภอโพนพิสัย จังหวัดหนองคาย	เพื่อเป็นการยกระดับถนนให้ได้มาตรฐานยิ่งขึ้น เป็นการลดอุบัติเหตุและเป็นเส้นทางขนส่งผลผลิตสู่ท้องตลาดได้ดีและสะดวกปลอดภัย	รายละเอียดตามบัญชีประมาณการวัสดุและแบบแปลนที่ทาง อบต.กำหนด	๔,๐๐๐,๐๐๐	๔,๐๐๐,๐๐๐	๔,๐๐๐,๐๐๐	๔,๐๐๐,๐๐๐	๔,๐๐๐,๐๐๐	จำนวนถนนเพิ่มขึ้นได้มาตรฐานใช้งานได้ดีขึ้น สะดวกขึ้นจำนวน ๑ สาย	ประชาชนมีถนนสำหรับใช้ในการคมนาคมสะดวกมากขึ้น	กองช่าง อบต. บ้านผือ ส่วนราชการอื่น

รายละเอียดโครงการพัฒนา
แผนพัฒนาท้องถิ่น (พ.ศ.๒๕๖๖ - ๒๕๗๐)
สำหรับโครงการที่เกินศักยภาพขององค์กรปกครองส่วนท้องถิ่น
องค์การบริหารส่วนตำบลบ้านผือ อำเภอโพนพิสัย จังหวัดหนองคาย

ประเด็นการพัฒนาจังหวัดหนองคายที่ ๒ พัฒนาขีดความสามารถในการแข่งขันทางการค้า การลงทุนการค้าชายแดน การท่องเที่ยวและการบริการ
 แนวทางการพัฒนาที่ ๑ พัฒนาระบบโครงสร้างพื้นฐาน สาธารณูปโภค และโลจิสติกส์เชื่อมโยงพื้นที่การค้า การลงทุนและการท่องเที่ยว
 ยุทธศาสตร์การพัฒนากองการบริหารส่วนจังหวัดหนองคาย: ยุทธศาสตร์ที่ ๑ ยกกระดับมาตรฐานด้านโครงสร้างพื้นฐานเชื่อมโยงพื้นที่เศรษฐกิจ และการท่องเที่ยว
 ยุทธศาสตร์องค์การบริหารส่วนตำบลบ้านผือ : ยุทธศาสตร์ที่ ๑ การพัฒนาและปรับปรุงโครงสร้างพื้นฐาน
 แผนงานอุตสาหกรรมและการโยธา

ที่	โครงการ	วัตถุประสงค์	เป้าหมาย (ผลผลิตของ โครงการ)	งบประมาณและที่ผ่านมา					ตัวชี้วัด (KPI)	ผลที่คาดว่าจะได้รับ	หน่วยงาน รับผิดชอบ หลัก
				๒๕๖๖ (บาท)	๒๕๖๗ (บาท)	๒๕๖๘ (บาท)	๒๕๖๙ (บาท)	๒๕๗๐ (บาท)			
๗	โครงการก่อสร้างถนน คสล. บ้านเสริมสุข - ห้วยทรายคำ ตำบล หนองหลวง	เพื่อเป็นการ ยกระดับถนน ให้ได้มาตรฐานยิ่งขึ้น เป็นการลดอุบัติเหตุ และเป็นเส้นทาง ขนส่งผลผลิต สู่ท้องตลาด ได้ดีและสะดวก ปลอดภัย	ปริมาณงาน กว้าง ๕.๐๐ เมตร ยาว ๒,๕๐๐ เมตร รายละเอียด ตามบัญชีประมาณ การวัสดุและ แบบแปลน ที่ทาง อบต.กำหนด	๖,๘๗๕,๐๐๐	๖,๘๗๕,๐๐๐	๖,๘๗๕,๐๐๐	๖,๘๗๕,๐๐๐	๖,๘๗๕,๐๐๐	จำนวน ถนน เพิ่มขึ้น ได้ มาตรฐาน ใช้งาน ได้ดีขึ้น สะดวกขึ้น จำนวน ๑ สาย	ประชาชน มีถนนสำหรับ ใช้ในการ คมนาคม สะดวกมาก ขึ้น	กองช่าง อบต. บ้านผือ ส่วนราชการ อื่น

รายละเอียดโครงการพัฒนา
แผนพัฒนาท้องถิ่น (พ.ศ.๒๕๖๖ - ๒๕๗๐)
สำหรับโครงการที่เกินศักยภาพขององค์กรปกครองส่วนท้องถิ่น
องค์การบริหารส่วนตำบลบ้านผือ อำเภอโพนพิสัย จังหวัดหนองคาย

ประเด็นการพัฒนาจังหวัดหนองคายที่ ๒ พัฒนาขีดความสามารถในการแข่งขันทางการค้า การลงทุนการค้าชายแดน การท่องเที่ยวและบริการ
 แนวทางการพัฒนาที่ ๑ พัฒนาระบบโครงสร้างพื้นฐาน สาธารณูปโภค และโลจิสติกส์เชื่อมโยงพื้นที่การค้า การลงทุนและการท่องเที่ยว
 ยุทธศาสตร์การพัฒนากองการบริหารส่วนจังหวัดหนองคาย: ยุทธศาสตร์ที่ ๑ ยกระดับมาตรฐานด้านโครงสร้างพื้นฐานเชื่อมโยงพื้นที่เศรษฐกิจ และการท่องเที่ยว
 ยุทธศาสตร์องค์การบริหารส่วนตำบลบ้านผือ : ยุทธศาสตร์ที่ ๑ การพัฒนาและปรับปรุงโครงสร้างพื้นฐาน
 แผนงานอุตสาหกรรมและการโยธา

ที่	โครงการ	วัตถุประสงค์	เป้าหมาย (ผลผลิตของ โครงการ)	งบประมาณและที่ผ่านมา					ตัวชี้วัด (KPI)	ผลที่คาดว่าจะได้รับ	หน่วยงาน รับผิดชอบ หลัก
				๒๕๖๖ (บาท)	๒๕๖๗ (บาท)	๒๕๖๘ (บาท)	๒๕๖๙ (บาท)	๒๕๗๐ (บาท)			
๘	โครงการก่อสร้างถนน คสล.เส้นปากกว้าง บ้านคำพัฒนา หมู่ที่ ๘	เพื่อเป็นการ ยกระดับถนน ให้ได้มาตรฐานยิ่งขึ้น เป็นการลดอุบัติเหตุ และเป็นเส้นทาง ขนส่งผลผลิต สู่ท้องตลาด ได้ดีและสะดวก ปลอดภัย	ปริมาณงาน กว้าง ๕.๐๐ เมตร ยาว ๒,๒๐๐ เมตร รายละเอียด ตามบัญชี ประมาณการวัสดุ และแบบแปลน ที่ทาง อบต. กำหนด	๖,๐๕๐,๐๐๐	๖,๐๕๐,๐๐๐	๖,๐๕๐,๐๐๐	๖,๐๕๐,๐๐๐	๖,๐๕๐,๐๐๐	จำนวน ถนน เพิ่มขึ้น ได้ มาตรฐาน ใช้งานได้ดี ขึ้น สะดวกขึ้น จำนวน ๑ สาย	ประชาชน มีถนน สำหรับใช้ใน การ คมนาคม สะดวกมาก ขึ้น	กองช่าง อบต. บ้านผือ ส่วนราชการ อื่น

รายละเอียดโครงการพัฒนา
แผนพัฒนาท้องถิ่น (พ.ศ.๒๕๖๖ - ๒๕๗๐)
สำหรับโครงการที่เกี่วข้องขององค์กรปกครองส่วนท้องถิ่น
องค์การบริหารส่วนตำบลบ้านผือ อำเภอโพนพิสัย จังหวัดหนองคาย

ประเด็นการพัฒนาจังหวัดหนองคายที่ ๒ พัฒนาขีดความสามารถในการแข่งขันทางการค้า การลงทุนการค้าชายแดน การท่องเที่ยวและบริการ
 แนวทางการพัฒนาที่ ๑ พัฒนาระบบโครงสร้างพื้นฐาน สาธารณูปโภค และโลจิสติกส์เชื่อมโยงพื้นที่การค้า การลงทุนและการท่องเที่ยว
 ยุทธศาสตร์การพัฒนากองการบริหารส่วนจังหวัดหนองคาย: ยุทธศาสตร์ที่ ๑ ยกระดับมาตรฐานด้านโครงสร้างพื้นฐานเชื่อมโยงพื้นที่เศรษฐกิจ และการท่องเที่ยว
 ยุทธศาสตร์องค์การบริหารส่วนตำบลบ้านผือ : ยุทธศาสตร์ที่ ๑ การพัฒนาและปรับปรุงโครงสร้างพื้นฐาน
 แผนงานอุตสาหกรรมและการโยธา

ที่	โครงการ	วัตถุประสงค์	เป้าหมาย (ผลผลิตของ โครงการ)	งบประมาณและที่ผ่านมา					ตัวชี้วัด (KPI)	ผลที่คาดว่าจะได้รับ	หน่วยงาน รับผิดชอบ หลัก
				๒๕๖๖ (บาท)	๒๕๖๗ (บาท)	๒๕๖๘ (บาท)	๒๕๖๙ (บาท)	๒๕๗๐ (บาท)			
๙	โครงการก่อสร้างถนน คสล. บ้านคำพัฒนา หมู่ที่ ๘	เพื่อเป็นการ ยกระดับถนน ให้ได้มาตรฐานยิ่งขึ้น เป็นการลดอุบัติเหตุ และเป็นเส้นทาง ขนส่งผลผลิต สู่ท้องตลาด ได้ดีและสะดวก ปลอดภัย	ปริมาณงาน กว้าง ๕.๐๐ เมตร ยาว ๙๐๐ เมตร รายละเอียด ตามบัญชี ประมาณการ วัสดุและแบบ แปลน ที่ทาง อบต. กำหนด	๒,๔๗๕,๐๐๐	๒,๔๗๕,๐๐๐	๒,๔๗๕,๐๐๐	๒,๔๗๕,๐๐๐	๒,๔๗๕,๐๐๐	จำนวน ถนนเพิ่มขึ้น ได้มาตรฐาน ใช้งานได้ดีขึ้น สะดวกขึ้น จำนวน ๑ สาย	ประชาชน มีถนน สำหรับใช้ใน การ คมนาคม สะดวกมาก ขึ้น	กองช่าง อบต. บ้านผือ ส่วนราชการ อื่น

รายละเอียดโครงการพัฒนา
แผนพัฒนาท้องถิ่น (พ.ศ.๒๕๖๖ - ๒๕๗๐)
สำหรับโครงการที่เกินศักยภาพขององค์กรปกครองส่วนท้องถิ่น
(ชื่อ อปท.) องค์การบริหารส่วนตำบลบ้านผือ

ประเด็นการพัฒนาจังหวัดหนองคายที่ ๒ พัฒนาขีดความสามารถในการแข่งขันทางการค้า การลงทุนการค้าชายแดน การท่องเที่ยวและการบริการ
แนวทางการพัฒนาที่ ๑ พัฒนาระบบโครงสร้างพื้นฐาน สาธารณูปโภค และโลจิสติกส์เชื่อมโยงพื้นที่การค้า การลงทุนและการท่องเที่ยว
ยุทธศาสตร์การพัฒนากองการบริหารส่วนจังหวัดหนองคาย: ยุทธศาสตร์ที่ ๑ ยกระดับมาตรฐานด้านโครงสร้างพื้นฐานเชื่อมโยงพื้นที่เศรษฐกิจ และการท่องเที่ยว
ยุทธศาสตร์องค์การบริหารส่วนตำบลบ้านผือ : ยุทธศาสตร์ที่ ๑ การพัฒนาและปรับปรุงโครงสร้างพื้นฐาน
แผนงานอุตสาหกรรมและการโยธา

ที่	โครงการ	วัตถุประสงค์	เป้าหมาย (ผลผลิตของ โครงการ)	งบประมาณและที่ผ่านมา					ตัวชี้วัด (KPI)	ผลที่คาดว่าจะได้รับ	หน่วยงาน รับผิดชอบ หลัก
				๒๕๖๖ (บาท)	๒๕๖๗ (บาท)	๒๕๖๘ (บาท)	๒๕๖๙ (บาท)	๒๕๗๐ (บาท)			
๑๐	โครงการก่อสร้าง สนามเด็กเล่น สร้างปัญญา	เพื่อก่อสร้าง สนามเด็กเล่น ของศูนย์พัฒนา เด็กเล็กให้ ได้มาตรฐาน	ก่อสร้างสนามเด็ก เล่นของศูนย์พัฒนา เด็กเล็กตำบลบ้านผือ ทั้ง ๓ ศูนย์	๖๐๐,๐๐๐	๖๐๐,๐๐๐	๖๐๐,๐๐๐	๖๐๐,๐๐๐	๖๐๐,๐๐๐	ร้อยละ ๘๐ ของประชาชน ที่นำเด็กเข้ารับ การพัฒนา มีความพึง พอใจ	มีสนามเด็กเล็ก สำหรับเด็กเล็ก ที่ ได้มาตรฐาน	กองช่าง อบต. บ้านผือ ส่วน ราชการอื่น

รายละเอียดโครงการพัฒนา
แผนพัฒนาท้องถิ่น (พ.ศ.๒๕๖๖ - ๒๕๗๐)
สำหรับโครงการที่เกินศักยภาพขององค์กรปกครองส่วนท้องถิ่น
(ชื่อ อปท.) องค์การบริหารส่วนตำบลบ้านผือ

ประเด็นการพัฒนาจังหวัดหนองคายที่ ๒ พัฒนาขีดความสามารถในการแข่งขันทางการค้า การลงทุนการค้าชายแดน การท่องเที่ยวและบริการ
 แนวทางการพัฒนาที่ ๑ พัฒนาระบบโครงสร้างพื้นฐาน สาธารณูปโภค และโลจิสติกส์เชื่อมโยงพื้นที่การค้า การลงทุนและการท่องเที่ยว
 ยุทธศาสตร์การพัฒนากองการบริหารส่วนจังหวัดหนองคาย: ยุทธศาสตร์ที่ ๑ ยกระดับมาตรฐานด้านโครงสร้างพื้นฐานเชื่อมโยงพื้นที่เศรษฐกิจ และการท่องเที่ยว
 ยุทธศาสตร์องค์การบริหารส่วนตำบลบ้านผือ : ยุทธศาสตร์ที่ ๑ การพัฒนาและปรับปรุงโครงสร้างพื้นฐาน
 แผนงานอุตสาหกรรมและการโยธา

ที่	โครงการ	วัตถุประสงค์	เป้าหมาย (ผลผลิตของโครงการ)	งบประมาณและที่ผ่านมา					ตัวชี้วัด (KPI)	ผลที่คาดว่าจะได้รับ	หน่วยงาน รับผิดชอบ หลัก
				๒๕๖๖ (บาท)	๒๕๖๗ (บาท)	๒๕๖๘ (บาท)	๒๕๖๙ (บาท)	๒๕๗๐ (บาท)			
๑๑	โครงการ ก่อสร้างอาคาร อเนกประสงค์ ศูนย์พัฒนาเด็กเล็ก ตำบลบ้านผือ	เพื่อก่อสร้าง อาคาร อเนกประสงค์ ศูนย์พัฒนาเด็ก เล็กให้ได้มาตรฐาน	ก่อสร้างอาคาร อเนกประสงค์ ศูนย์พัฒนาเด็กเล็ก จำนวน ๑ แห่ง/ปี (ตามแบบแปลน กรมส่งเสริมฯ)	๑,๒๐๐,๐๐๐	๑,๒๐๐,๐๐๐	๑,๒๐๐,๐๐๐	๐	๐	จำนวน อาคารศูนย์ พัฒนาเด็ก เล็กฯ/ แห่ง	มีสถานที่ ในการเรียน การสอน สำหรับ เด็กเล็ก ที่ได้มาตรฐาน มากขึ้น	กองช่าง อบต. บ้านผือ ส่วนราชการ อื่น

รายละเอียดโครงการพัฒนา
แผนพัฒนาท้องถิ่น (พ.ศ.๒๕๖๖ - ๒๕๗๐)
สำหรับโครงการที่เกี่วข้องขององค์กรปกครองส่วนท้องถิ่น
องค์การบริหารส่วนตำบลบ้านผือ อำเภอโพนพิสัย จังหวัดหนองคาย

ประเด็นการพัฒนาจังหวัดหนองคายที่ ๒ พัฒนาขีดความสามารถในการแข่งขันทางการค้า การลงทุนการค้าชายแดน การท่องเที่ยวและบริการ
แนวทางการพัฒนาที่ ๑ พัฒนาระบบโครงสร้างพื้นฐาน สาธารณูปโภค และโลจิสติกส์เชื่อมโยงพื้นที่การค้า การลงทุนและการท่องเที่ยว
ยุทธศาสตร์การพัฒนากองการบริหารส่วนจังหวัดหนองคาย: ยุทธศาสตร์ที่ ๑ ยกระดับมาตรฐานด้านโครงสร้างพื้นฐานเชื่อมโยงพื้นที่เศรษฐกิจ และการท่องเที่ยว
ยุทธศาสตร์องค์การบริหารส่วนตำบลบ้านผือ : ยุทธศาสตร์ที่ ๑ การพัฒนาและปรับปรุงโครงสร้างพื้นฐาน
แผนงานอุตสาหกรรมและการโยธา

ที่	โครงการ	วัตถุประสงค์	เป้าหมาย (ผลผลิตของ โครงการ)	งบประมาณและที่ผ่านมา					ตัวชี้วัด (KPI)	ผลที่คาดว่าจะได้รับ	หน่วยงาน รับผิดชอบ หลัก
				๒๕๖๖ (บาท)	๒๕๖๗ (บาท)	๒๕๖๘ (บาท)	๒๕๖๙ (บาท)	๒๕๗๐ (บาท)			
๑๒	โครงการก่อสร้างอาคารงานป้องกันและบรรเทาสาธารณภัยองค์การบริหารส่วนตำบลบ้านผือ	เพื่อก่อสร้างอาคารให้มีความเหมาะสมและเอื้ออำนวยต่อการทำงานและให้บริการประชาชน	จำนวน ๑ แห่งตามแบบมาตรฐานฯ	๑,๒๐๐,๐๐๐	๐	๐	๐	๐	จำนวนพื้นที่ดำเนินการ	อาคารสถานที่ที่มีความพร้อมต่อการทำงานและบริการประชาชน	กองช่าง อบต. บ้านผือ/ ส่วนราชการอื่น
รวม ๑๒ โครงการ				๓๘,๔๓๗,๔๐๐	๒๖,๔๓๗,๔๐๐	๒๖,๔๓๗,๔๐๐	๒๖,๔๓๗,๔๐๐	๒๖,๔๓๗,๔๐๐			

รายละเอียดโครงการพัฒนา
แผนพัฒนาท้องถิ่น (พ.ศ.๒๕๖๖ – ๒๕๗๐)
สำหรับ โครงการที่เกี่วข้องกับสภาพขององค์กรปกครองส่วนท้องถิ่นที่ใช้สำหรับการประสานแผนพัฒนาท้องถิ่น
องค์การบริหารส่วนตำบลบ้านผือ

ประเด็นการพัฒนาจังหวัดหนองคายที่ ๒ พัฒนาขีดความสามารถในการแข่งขันทางการค้า การลงทุนการค้าชายแดน การท่องเที่ยวและบริการ
 แนวทางการพัฒนาที่ ๑ พัฒนาระบบโครงสร้างพื้นฐาน สาธารณูปโภค และโลจิสติกส์เชื่อมโยงพื้นที่การค้า การลงทุนและการท่องเที่ยว
 ยุทธศาสตร์การพัฒนาระบบโครงสร้างพื้นฐานของจังหวัดหนองคาย: ยุทธศาสตร์ที่ ๑ ยกระดับมาตรฐานด้านโครงสร้างพื้นฐานเชื่อมโยงพื้นที่เศรษฐกิจ และการท่องเที่ยว
 ยุทธศาสตร์องค์การบริหารส่วนตำบลบ้านผือ : ยุทธศาสตร์ที่ ๑ การพัฒนาและปรับปรุงโครงสร้างพื้นฐาน
 แผนงานการเกษตร

ที่	โครงการ/กิจกรรม	วัตถุประสงค์	เป้าหมาย (ผลผลิตของโครงการ)	งบประมาณและที่ผ่านมา					ตัวชี้วัด (KPI)	ผลที่คาดว่าจะได้รับ	หน่วยงาน ที่รับผิดชอบ หลัก
				๒๕๖๖ (บาท)	๒๕๖๗ (บาท)	๒๕๖๘ (บาท)	๒๕๖๙ (บาท)	๒๕๗๐ (บาท)			
๑	ขุดลอกหนองปลาขาว	เพื่อให้ประชาชน มีน้ำไว้ใช้อุปโภค บริโภคและทำ การเกษตร อย่างเพียงพอ ตลอดปี และเป็นแหล่ง ท่องเที่ยว	ขุดลอกหนองปลาขาว (ช่วงที่ ๑ ขนาดกว้าง ๒๕ เมตร ยาว ๕๓๒.๕ เมตร ลึกเฉลี่ย ๒.๕๐ เมตร (จากระดับเดิม) ช่วงที่ ๒ กว้าง ๑๙ เมตร ยาว ๒๑๕.๕๐ เมตร ลึกเฉลี่ย ๒.๕๐ เมตร (จากระดับดินเดิม) หรือดินที่ขุดไม่น้อยกว่า ๓๘,๔๗๑.๕๐ ลบม. พร้อมปรับพื้นที่ดิน ทั้งเรียบร้อยแล้ว รายละเอียด ตามบัญชีวัสดุและแบบแปลน ที่ทาง อบต. กำหนด	๑๐,๐๐๐,๐๐๐	๑๐,๐๐๐,๐๐๐	๑๐,๐๐๐,๐๐๐	๑๐,๐๐๐,๐๐๐	๑๐,๐๐๐,๐๐๐	หนองปลาขาว (หนองน้ำแขง) มีพื้นที่ในการ กักเก็บน้ำได้ เพิ่มมากขึ้น/ ปริมาณน้ำ เพิ่มขึ้น/ ลูกบาศก์เมตร	ประชาชนมีน้ำ ไว้ใช้สำหรับ อุปโภคบริโภค และทำ การเกษตร อย่างเพียงพอ และมีสถานที่ ท่องเที่ยว สำหรับคน ในพื้นที่ และพื้นที่ ใกล้เคียง	อบต. กรม ชลประทาน หรือส่วน ราชการอื่น ที่เกี่ยวข้อง

รายละเอียดโครงการพัฒนา
แผนพัฒนาท้องถิ่น (พ.ศ.๒๕๖๖ - ๒๕๗๐)
สำหรับโครงการที่เกี่วข้องกับภาพขององค์กรปกครองส่วนท้องถิ่น
องค์การบริหารส่วนตำบลบ้านผือ อำเภอโพนพิสัย จังหวัดหนองคาย

ประเด็นการพัฒนาจังหวัดหนองคายที่ ๒ พัฒนาขีดความสามารถในการแข่งขันทางการค้า การลงทุนการค้าชายแดน การท่องเที่ยวและการบริการ
แนวทางการพัฒนาที่ ๑ พัฒนาระบบโครงสร้างพื้นฐาน สาธารณูปโภค และโลจิสติกส์เชื่อมโยงพื้นที่การค้า การลงทุนและการท่องเที่ยว
ยุทธศาสตร์การพัฒนากิจการบริการส่วนจังหวัดหนองคาย: ยุทธศาสตร์ที่ ๑ ยกระดับมาตรฐานด้านโครงสร้างพื้นฐานเชื่อมโยงพื้นที่เศรษฐกิจ และการท่องเที่ยว
ยุทธศาสตร์องค์การบริหารส่วนตำบลบ้านผือ : ยุทธศาสตร์ที่ ๑ การพัฒนาและปรับปรุงโครงสร้างพื้นฐาน
แผนงานการเกษตร

ที่	โครงการ/กิจกรรม	วัตถุประสงค์	เป้าหมาย (ผลผลิตของ โครงการ)	งบประมาณและที่ผ่านมา					ตัวชี้วัด (KPI)	ผลที่คาดว่าจะได้รับ	หน่วยงาน ที่รับผิดชอบ หลัก
				๒๕๖๖ (บาท)	๒๕๖๗ (บาท)	๒๕๖๘ (บาท)	๒๕๖๙ (บาท)	๒๕๗๐ (บาท)			
๒.	ขุดลอกหนองแอก	เพื่อให้ประชาชน มีน้ำไว้ใช้อุปโภค บริโภคและ ทำการเกษตร อย่างเพียงพอ ตลอดปี	ขุดลอก หนองแอก จำนวน ๔๐ ไร่	๒,๐๐๐,๐๐๐	๒,๐๐๐,๐๐๐	๒,๐๐๐,๐๐๐	๒,๐๐๐,๐๐๐	๒,๐๐๐,๐๐๐	หนองแอก มีพื้นที่ในการ กักเก็บน้ำได้เพิ่ม มากขึ้น ปริมาณน้ำ เพิ่มขึ้น/ลูกบาศก์ เมตร	ประชาชนมีน้ำ ไว้ใช้สำหรับ อุปโภคบริโภค และทำ การเกษตร อย่างเพียงพอ	อบต. กรม ชลประทาน หรือส่วน ราชการอื่น ที่เกี่ยวข้อง

รายละเอียดโครงการพัฒนา
แผนพัฒนาท้องถิ่น (พ.ศ.๒๕๖๖ - ๒๕๗๐)
สำหรับโครงการที่เกินศักยภาพขององค์กรปกครองส่วนท้องถิ่น
องค์การบริหารส่วนตำบลบ้านผือ อำเภอโพนพิสัย จังหวัดหนองคาย

ประเด็นการพัฒนาจังหวัดหนองคายที่ ๒ พัฒนาขีดความสามารถในการแข่งขันทางการค้า การลงทุนการค้าชายแดน การท่องเที่ยวและการบริการ
 แนวทางการพัฒนาที่ ๑ พัฒนาระบบโครงสร้างพื้นฐาน สาธารณูปโภค และโลจิสติกส์เชื่อมโยงพื้นที่การค้า การลงทุนและการท่องเที่ยว
 ยุทธศาสตร์การพัฒนากองการบริหารส่วนจังหวัดหนองคาย: ยุทธศาสตร์ที่ ๑ ยกกระดับมาตรฐานด้านโครงสร้างพื้นฐานเชื่อมโยงพื้นที่เศรษฐกิจ และการท่องเที่ยว
 ยุทธศาสตร์องค์การบริหารส่วนตำบลบ้านผือ : ยุทธศาสตร์ที่ ๑ การพัฒนาและปรับปรุงโครงสร้างพื้นฐาน

แผนงานการเกษตร

ที่	โครงการ/กิจกรรม	วัตถุประสงค์	เป้าหมาย (ผลผลิตของ โครงการ)	งบประมาณและที่ผ่านมา					ตัวชี้วัด (KPI)	ผลที่คาดว่าจะได้รับ	หน่วยงาน ที่รับผิดชอบ หลัก
				๒๕๖๖ (บาท)	๒๕๖๗ (บาท)	๒๕๖๘ (บาท)	๒๕๖๙ (บาท)	๒๕๗๐ (บาท)			
๓.	ขุดลอกห้วยคลองยาว	เพื่อให้ประชาชน มีน้ำไว้ใช้อุปโภค บริโภคและ ทำการเกษตร อย่างเพียงพอ ตลอดปี	ขุดลอกห้วยคลอง ยาว กว้าง ๑๐ เมตร ยาว ๒,๐๐๐ เมตร	๑,๐๐๐,๐๐๐	๑,๐๐๐,๐๐๐	๑,๐๐๐,๐๐๐	๑,๐๐๐,๐๐๐	๑,๐๐๐,๐๐๐	ห้วยคลองยาว มีพื้นที่ในการ กักเก็บน้ำ ได้เพิ่มมากขึ้น ปริมาณน้ำ เพิ่มขึ้น/ ลูกบาศก์เมตร	ประชาชนมีน้ำ ไว้ใช้สำหรับ อุปโภคบริโภค และทำ การเกษตร อย่างเพียงพอ	อบต. กรม ชลประทาน หรือส่วน ราชการอื่นที่ เกี่ยวข้อง

รายละเอียดโครงการพัฒนา
แผนพัฒนาท้องถิ่น (พ.ศ.๒๕๖๖ - ๒๕๗๐)
สำหรับโครงการที่เกินศักยภาพขององค์กรปกครองส่วนท้องถิ่น
องค์การบริหารส่วนตำบลบ้านผือ อำเภอโพนพิสัย จังหวัดหนองคาย

ประเด็นการพัฒนาจังหวัดหนองคายที่ ๒ พัฒนาขีดความสามารถในการแข่งขันทางการค้า การลงทุนการค้าชายแดน การท่องเที่ยวและการบริการ
แนวทางการพัฒนาที่ ๑ พัฒนาระบบโครงสร้างพื้นฐาน สาธารณูปโภค และโลจิสติกส์เชื่อมโยงพื้นที่การค้า การลงทุนและการท่องเที่ยว
ยุทธศาสตร์การพัฒนางค์การบริหารส่วนจังหวัดหนองคาย: ยุทธศาสตร์ที่ ๑ ยกระดับมาตรฐานด้านโครงสร้างพื้นฐานเชื่อมโยงพื้นที่เศรษฐกิจ และการท่องเที่ยว
ยุทธศาสตร์องค์การบริหารส่วนตำบลบ้านผือ : ยุทธศาสตร์ที่ ๑ การพัฒนาและปรับปรุงโครงสร้างพื้นฐาน
แผนงานการเกษตร

ที่	โครงการ/กิจกรรม	วัตถุประสงค์	เป้าหมาย (ผลผลิตของ โครงการ)	งบประมาณและที่ผ่านมา					ตัวชี้วัด (KPI)	ผลที่คาดว่าจะ ได้รับ	หน่วยงาน ที่รับผิดชอบ หลัก
				๒๕๖๖ (บาท)	๒๕๖๗ (บาท)	๒๕๖๘ (บาท)	๒๕๖๙ (บาท)	๒๕๗๐ (บาท)			
๔.	ขุดลอกห้วยเป	เพื่อให้ประชาชน มีน้ำไว้ใช้อุปโภค บริโภคและ ทำการเกษตร อย่างเพียงพอ ตลอดปี	ขุดลอกห้วยเป	๑,๐๐๐,๐๐๐	๑,๐๐๐,๐๐๐	๑,๐๐๐,๐๐๐	๑,๐๐๐,๐๐๐	๑,๐๐๐,๐๐๐	ห้วยเปมีพื้นที่ ในการกักเก็บน้ำ ได้เพิ่มมากขึ้น ปริมาณน้ำ เพิ่มขึ้น/ ลูกบาศก์เมตร	ประชาชน มีน้ำไว้ใช้สำหรับ อุปโภคบริโภค และทำ การเกษตร อย่างเพียงพอ	อบต. กรม ชลประทาน หรือส่วน ราชการอื่นที่ เกี่ยวข้อง

รายละเอียดโครงการพัฒนา
แผนพัฒนาท้องถิ่น (พ.ศ.๒๕๖๖ - ๒๕๗๐)
สำหรับโครงการที่เกินศักยภาพขององค์กรปกครองส่วนท้องถิ่น
องค์การบริหารส่วนตำบลบ้านผือ อำเภอโพนพิสัย จังหวัดหนองคาย

ประเด็นการพัฒนาจังหวัดหนองคายที่ ๒ พัฒนาขีดความสามารถในการแข่งขันทางการค้า การลงทุนการค้าชายแดน การท่องเที่ยวและการบริการ
 แนวทางการพัฒนาที่ ๑ พัฒนาระบบโครงสร้างพื้นฐาน สาธารณูปโภค และโลจิสติกส์เชื่อมโยงพื้นที่การค้า การลงทุนและการท่องเที่ยว
 ยุทธศาสตร์การพัฒนางค์การบริหารส่วนจังหวัดหนองคาย: ยุทธศาสตร์ที่ ๑ ยกระดับมาตรฐานด้านโครงสร้างพื้นฐานเชื่อมโยงพื้นที่เศรษฐกิจ และการท่องเที่ยว
 ยุทธศาสตร์องค์การบริหารส่วนตำบลบ้านผือ : ยุทธศาสตร์ที่ ๑ การพัฒนาและปรับปรุงโครงสร้างพื้นฐาน

แผนงานการเกษตร

ที่	โครงการ/กิจกรรม	วัตถุประสงค์	เป้าหมาย (ผลผลิตของ โครงการ)	งบประมาณและที่ผ่านมา					ตัวชี้วัด (KPI)	ผลที่คาดว่าจะได้รับ	หน่วยงาน ที่รับผิดชอบ หลัก
				๒๕๖๖ (บาท)	๒๕๖๗ (บาท)	๒๕๖๘ (บาท)	๒๕๖๙ (บาท)	๒๕๗๐ (บาท)			
๕.	ขุดลอกห้วยพุง	เพื่อให้ประชาชน มีน้ำไว้ใช้อุปโภค บริโภคและ ทำการเกษตร อย่างเพียงพอ ตลอดปี	ขุดลอกห้วย พุง ตอนกลาง ระยะทาง ๑,๕๐๐ เมตร	๑,๐๐๐,๐๐๐	๑,๐๐๐,๐๐๐	๑,๐๐๐,๐๐๐	๑,๐๐๐,๐๐๐	๑,๐๐๐,๐๐๐	ห้วยพุง มีพื้นที่ในการ กักเก็บน้ำ ได้เพิ่มมากขึ้น ปริมาณน้ำ เพิ่มขึ้น/ ลูกบาศก์เมตร	ประชาชน มีน้ำไว้ใช้ สำหรับ อุปโภค บริโภค และทำ การเกษตร อย่าง เพียงพอ	อบต. กรม ชลประทาน หรือส่วน ราชการอื่น ที่เกี่ยวข้อง

รายละเอียดโครงการพัฒนา
แผนพัฒนาท้องถิ่น (พ.ศ.๒๕๖๖ - ๒๕๗๐)
สำหรับโครงการที่เกินศักยภาพขององค์กรปกครองส่วนท้องถิ่น
องค์การบริหารส่วนตำบลบ้านผือ อำเภอโพนพิสัย จังหวัดหนองคาย

ประเด็นการพัฒนาจังหวัดหนองคายที่ ๒ พัฒนาขีดความสามารถในการแข่งขันทางการค้า การลงทุนการค้าชายแดน การท่องเที่ยวและบริการ
แนวทางการพัฒนาที่ ๑ พัฒนาระบบโครงสร้างพื้นฐาน สาธารณูปโภค และโลจิสติกส์เชื่อมโยงพื้นที่การค้า การลงทุนและการท่องเที่ยว
ยุทธศาสตร์การพัฒนางค์การบริหารส่วนจังหวัดหนองคาย: ยุทธศาสตร์ที่ ๑ ยกระดับมาตรฐานด้านโครงสร้างพื้นฐานเชื่อมโยงพื้นที่เศรษฐกิจ และการท่องเที่ยว
ยุทธศาสตร์องค์การบริหารส่วนตำบลบ้านผือ : ยุทธศาสตร์ที่ ๑ การพัฒนาและปรับปรุงโครงสร้างพื้นฐาน
แผนงานการเกษตร

ที่	โครงการ/ กิจกรรม	วัตถุประสงค์	เป้าหมาย (ผลผลิตของ โครงการ)	งบประมาณและที่ผ่านมา					ตัวชี้วัด (KPI)	ผลที่คาดว่าจะได้รับ	หน่วยงาน ที่รับผิดชอบ หลัก
				๒๕๖๖ (บาท)	๒๕๖๗ (บาท)	๒๕๖๘ (บาท)	๒๕๖๙ (บาท)	๒๕๗๐ (บาท)			
๖.	ขุดลอกห้วยวังสิม	เพื่อให้ประชาชน มีน้ำไว้ใช้อุปโภค บริโภคและ ทำการเกษตร อย่างเพียงพอ ตลอดปี	ขุดลอกห้วยวังสิม ตอนกลาง ระยะ ทาง ๑,๕๐๐ เมตร	๑,๐๐๐,๐๐๐	๑,๐๐๐,๐๐๐	๑,๐๐๐,๐๐๐	๑,๐๐๐,๐๐๐	๑,๐๐๐,๐๐๐	ห้วยวังสิม มีพื้นที่ ในการ กักเก็บน้ำ ได้เพิ่มมากขึ้น ปริมาณน้ำ เพิ่มขึ้น/ ลูกบาศก์เมตร	ประชาชน มีน้ำไว้ใช้ สำหรับ อุปโภค บริโภค และทำ การเกษตร อย่าง เพียงพอ	อบต. กรมชลประทาน หรือส่วนราชการ อื่นที่เกี่ยวข้อง

รายละเอียดโครงการพัฒนา
แผนพัฒนาท้องถิ่น (พ.ศ.๒๕๖๖ - ๒๕๗๐)
สำหรับโครงการที่เกี่วข้องขององค์กรปกครองส่วนท้องถิ่น
องค์การบริหารส่วนตำบลบ้านผือ อำเภอโพนพิสัย จังหวัดหนองคาย

ประเด็นการพัฒนาจังหวัดหนองคายที่ ๒ พัฒนาขีดความสามารถในการแข่งขันทางการค้า การลงทุนการค้าชายแดน การท่องเที่ยวและการบริการ
แนวทางการพัฒนาที่ ๑ พัฒนาระบบโครงสร้างพื้นฐาน สาธารณูปโภค และโลจิสติกส์เชื่อมโยงพื้นที่การค้า การลงทุนและการท่องเที่ยว
ยุทธศาสตร์การพัฒนากองการบริหารส่วนจังหวัดหนองคาย: ยุทธศาสตร์ที่ ๑ ยกกระดับมาตรฐานด้านโครงสร้างพื้นฐานเชื่อมโยงพื้นที่เศรษฐกิจ และการท่องเที่ยว
ยุทธศาสตร์องค์การบริหารส่วนตำบลบ้านผือ : ยุทธศาสตร์ที่ ๑ การพัฒนาและปรับปรุงโครงสร้างพื้นฐาน
แผนงานการเกษตร

ที่	โครงการ/กิจกรรม	วัตถุประสงค์	เป้าหมาย (ผลผลิตของ โครงการ)	งบประมาณและที่ผ่านมา					ตัวชี้วัด (KPI)	ผลที่คาดว่าจะได้รับ	หน่วยงาน ที่รับผิดชอบหลัก
				๒๕๖๖ (บาท)	๒๕๖๗ (บาท)	๒๕๖๘ (บาท)	๒๕๖๙ (บาท)	๒๕๗๐ (บาท)			
๗.	ขุดลอกห้วยโป่งค่าง	เพื่อให้ประชาชน มีน้ำไว้ใช้อุปโภค บริโภคและ ทำการเกษตร อย่างเพียงพอตลอดปี	ขุดลอก ห้วยโป่งค่าง	๑,๐๐๐,๐๐๐	๑,๐๐๐,๐๐๐	๑,๐๐๐,๐๐๐	๑,๐๐๐,๐๐๐	๑,๐๐๐,๐๐๐	ห้วยโป่งค่าง มีพื้นที่ ในการ กักเก็บน้ำ ได้เพิ่มมาก ขึ้น ปริมาณน้ำ เพิ่มขึ้น/ ลูกบาศก์ เมตร	ประชาชน มีน้ำไว้ใช้ สำหรับ อุปโภค บริโภค และทำ การเกษตร อย่าง เพียงพอ	อบต. กรมชลประทาน หรือส่วนราชการ อื่นที่เกี่ยวข้อง

รายละเอียดโครงการพัฒนา
แผนพัฒนาท้องถิ่น (พ.ศ.๒๕๖๖ - ๒๕๗๐)
สำหรับโครงการที่เกี่วข้องขององค์กรปกครองส่วนท้องถิ่น
องค์การบริหารส่วนตำบลบ้านผือ อำเภอโพนพิสัย จังหวัดหนองคาย

ประเด็นการพัฒนาจังหวัดหนองคายที่ ๒ พัฒนาขีดความสามารถในการแข่งขันทางการค้า การลงทุนการค้าชายแดน การท่องเที่ยวและบริการ
แนวทางการพัฒนาที่ ๑ พัฒนาระบบโครงสร้างพื้นฐาน สาธารณูปโภค และโลจิสติกส์เชื่อมโยงพื้นที่การค้า การลงทุนและการท่องเที่ยว
ยุทธศาสตร์การพัฒนาองค์การบริหารส่วนจังหวัดหนองคาย: ยุทธศาสตร์ที่ ๑ ยกกระดับมาตรฐานด้านโครงสร้างพื้นฐานเชื่อมโยงพื้นที่เศรษฐกิจ และการท่องเที่ยว
ยุทธศาสตร์องค์การบริหารส่วนตำบลบ้านผือ : ยุทธศาสตร์ที่ ๑ การพัฒนาและปรับปรุงโครงสร้างพื้นฐาน
แผนงานการเกษตร

ที่	โครงการ/กิจกรรม	วัตถุประสงค์	เป้าหมาย (ผลผลิตของ โครงการ)	งบประมาณและที่ผ่านมา					ตัวชี้วัด (KPI)	ผลที่คาดว่าจะ ได้รับ	หน่วยงาน ที่รับผิดชอบหลัก
				๒๕๖๖ (บาท)	๒๕๖๗ (บาท)	๒๕๖๘ (บาท)	๒๕๖๙ (บาท)	๒๕๗๐ (บาท)			
๘.	ขุดลอกห้วยยางเมย	เพื่อให้ประชาชน มีน้ำไว้ใช้อุปโภค บริโภคและ ทำการเกษตร อย่างเพียงพอ ตลอดปี	ขุดลอก ห้วยยางเมย จำนวน ๑๐ ไร่	๑,๐๐๐,๐๐๐	๑,๐๐๐,๐๐๐	๑,๐๐๐,๐๐๐	๑,๐๐๐,๐๐๐	๑,๐๐๐,๐๐๐	ห้วยยางเมย มีพื้นที่ ในการ กักเก็บน้ำ ได้เพิ่มมาก ขึ้น ปริมาณน้ำ เพิ่มขึ้น/ ลูกบาศก์ เมตร	ประชาชน มีน้ำไว้ใช้ สำหรับอุปโภค บริโภคและ ทำการเกษตร อย่างเพียงพอ	อบต. กรม ชลประทาน หรือส่วน ราชการอื่นที่ เกี่ยวข้อง

รายละเอียดโครงการพัฒนา
แผนพัฒนาท้องถิ่น (พ.ศ.๒๕๖๖ - ๒๕๗๐)

สำหรับโครงการที่เกี่วข้องขององค์กรปกครองส่วนท้องถิ่น
องค์การบริหารส่วนตำบลบ้านผือ อำเภอโพนพิสัย จังหวัดหนองคาย

ประเด็นการพัฒนาจังหวัดหนองคายที่ ๒ พัฒนาขีดความสามารถในการแข่งขันทางการค้า การลงทุนการค้าชายแดน การท่องเที่ยวและบริการ
แนวทางการพัฒนาที่ ๑ พัฒนาระบบโครงสร้างพื้นฐาน สาธารณูปโภค และโลจิสติกส์เชื่อมโยงพื้นที่การค้า การลงทุนและการท่องเที่ยว
ยุทธศาสตร์การพัฒนาองค์การบริหารส่วนจังหวัดหนองคาย: ยุทธศาสตร์ที่ ๑ ยกกระดับมาตรฐานด้านโครงสร้างพื้นฐานเชื่อมโยงพื้นที่เศรษฐกิจ และการท่องเที่ยว
ยุทธศาสตร์องค์การบริหารส่วนตำบลบ้านผือ : ยุทธศาสตร์ที่ ๑ การพัฒนาและปรับปรุงโครงสร้างพื้นฐาน
แผนงานการเกษตร

ที่	โครงการ/ กิจกรรม	วัตถุประสงค์	เป้าหมาย (ผลผลิตของ โครงการ)	งบประมาณและที่ผ่านมา					ตัวชี้วัด (KPI)	ผลที่คาดว่าจะได้รับ	หน่วยงาน ที่รับผิดชอบ หลัก
				๒๕๖๖ (บาท)	๒๕๖๗ (บาท)	๒๕๖๘ (บาท)	๒๕๖๙ (บาท)	๒๕๗๐ (บาท)			
๙	ขุดลอก ห้วยคำวับักชั้น	เพื่อให้ประชาชน มีน้ำไว้ใช้อุปโภค บริโภคและ ทำการเกษตร อย่างเพียงพอ ตลอดปี	ขุดลอก ห้วยคำวับักชั้น ระยะทางไม่เกิน ๒,๐๐๐ เมตร	๑,๐๐๐,๐๐๐	๑,๐๐๐,๐๐๐	๑,๐๐๐,๐๐๐	๑,๐๐๐,๐๐๐	๑,๐๐๐,๐๐๐	หนองไค้มีพื้นที่ ในการกักเก็บน้ำ ได้เพิ่มมากขึ้น ปริมาณน้ำ เพิ่มขึ้น/ลูกบาศก์ เมตร	ประชาชน มีน้ำไว้ใช้ สำหรับอุปโภค บริโภคและ ทำการเกษตร อย่างเพียงพอ	อบต. กรม ชลประทาน หรือ ส่วนราชการ อื่น ที่เกี่ยวข้อง

รายละเอียดโครงการพัฒนา
แผนพัฒนาท้องถิ่น (พ.ศ.๒๕๖๖ - ๒๕๗๐)
สำหรับโครงการที่เกี่วข้องขององค์กรปกครองส่วนท้องถิ่น
องค์การบริหารส่วนตำบลบ้านผือ อำเภอโพนพิสัย จังหวัดหนองคาย

ประเด็นการพัฒนาจังหวัดหนองคายที่ ๒ พัฒนาขีดความสามารถในการแข่งขันทางการค้า การลงทุนการค้าชายแดน การท่องเที่ยวและบริการ
แนวทางการพัฒนาที่ ๑ พัฒนาระบบโครงสร้างพื้นฐาน สาธารณูปโภค และโลจิสติกส์เชื่อมโยงพื้นที่การค้า การลงทุนและการท่องเที่ยว

ยุทธศาสตร์การพัฒนากองการบริหารส่วนจังหวัดหนองคาย: ยุทธศาสตร์ที่ ๑ ยกกระดับมาตรฐานด้านโครงสร้างพื้นฐานเชื่อมโยงพื้นที่เศรษฐกิจ และการท่องเที่ยว

ยุทธศาสตร์องค์การบริหารส่วนตำบลบ้านผือ : ยุทธศาสตร์ที่ ๑ การพัฒนาและปรับปรุงโครงสร้างพื้นฐาน

แผนงานการเกษตร

ที่	โครงการ/ กิจกรรม	วัตถุประสงค์	เป้าหมาย (ผลผลิตของ โครงการ)	งบประมาณและที่ผ่านมา					ตัวชี้วัด (KPI)	ผลที่คาดว่าจะได้รับ	หน่วยงาน ที่รับผิดชอบ หลัก
				๒๕๖๖ (บาท)	๒๕๖๗ (บาท)	๒๕๖๘ (บาท)	๒๕๖๙ (บาท)	๒๕๗๐ (บาท)			
๑๐	ขุดลอกหนองไค้	เพื่อให้ประชาชน มีน้ำไว้ใช้อุปโภค บริโภคและ ทำการเกษตร อย่างเพียงพอ ตลอดปี	ขุดลอกหนองไค้ จำนวน ๔๐๑ ไร่	๑๐,๐๐๐,๐๐๐	๑๐,๐๐๐,๐๐๐	๑๐,๐๐๐,๐๐๐	๑๐,๐๐๐,๐๐๐	๑๐,๐๐๐,๐๐๐	หนองไค้ มีพื้นที่ ในการ กักเก็บน้ำ ได้เพิ่ม มากขึ้น ปริมาณน้ำ เพิ่มขึ้น/ ลูกบาศก์ เมตร	ประชาชน มีน้ำไว้ใช้ สำหรับอุปโภค บริโภคและ ทำการเกษตร อย่างเพียงพอ	อบต. กรม ชลประทาน หรือ ส่วนราชการ อื่น ที่เกี่ยวข้อง

รายละเอียดโครงการพัฒนา
แผนพัฒนาท้องถิ่น (พ.ศ.๒๕๖๖ - ๒๕๗๐)
สำหรับโครงการที่เกี่วข้องขององค์กรปกครองส่วนท้องถิ่น
องค์การบริหารส่วนตำบลบ้านผือ อำเภอโพนพิสัย จังหวัดหนองคาย

ประเด็นการพัฒนาจังหวัดหนองคายที่ ๒ พัฒนาขีดความสามารถในการแข่งขันทางการค้า การลงทุนการค้าชายแดน การท่องเที่ยวและบริการ
แนวทางการพัฒนาที่ ๑ พัฒนาระบบโครงสร้างพื้นฐาน สาธารณูปโภค และโลจิสติกส์เชื่อมโยงพื้นที่การค้า การลงทุนและการท่องเที่ยว
ยุทธศาสตร์การพัฒนากองการบริหารส่วนจังหวัดหนองคาย: ยุทธศาสตร์ที่ ๑ ยกระดับมาตรฐานด้านโครงสร้างพื้นฐานเชื่อมโยงพื้นที่เศรษฐกิจ และการท่องเที่ยว
ยุทธศาสตร์องค์การบริหารส่วนตำบลบ้านผือ : ยุทธศาสตร์ที่ ๑ การพัฒนาและปรับปรุงโครงสร้างพื้นฐาน
แผนงานการเกษตร

ที่	โครงการ	วัตถุประสงค์	เป้าหมาย (ผลผลิตของ โครงการ)	งบประมาณและที่ผ่านมา					ตัวชี้วัด (KPI)	ผลที่คาดว่าจะได้รับ	หน่วยงาน รับผิดชอบ หลัก
				๒๕๖๖ (บาท)	๒๕๖๗ (บาท)	๒๕๖๘ (บาท)	๒๕๖๙ (บาท)	๒๕๗๐ (บาท)			
๑๑	โครงการอนุรักษ์ฟื้นฟูแหล่งน้ำธรรมชาติหนองนาแซง (ธนาคารน้ำใต้ดิน)	เพื่ออนุรักษ์ฟื้นฟูแหล่งน้ำธรรมชาติและพัฒนาให้เป็นแหล่งท่องเที่ยว	ขุดลอกและพัฒนาหนองน้ำแซงตามแบบธนาคารน้ำใต้ดิน	๑๐,๐๐๐,๐๐๐	๑๐,๐๐๐,๐๐๐	๑๐,๐๐๐,๐๐๐	๑๐,๐๐๐,๐๐๐	๑๐,๐๐๐,๐๐๐	จำนวนพื้นที่ดำเนินการ	อาคารสถานที่มีความพร้อมต่อการทำงานและบริการประชาชน	กองช่าง อบต. บ้านผือ/ ส่วนราชการอื่น
รวม ๑๑ โครงการ				๓๙,๐๐๐,๐๐๐	๓๙,๐๐๐,๐๐๐	๓๙,๐๐๐,๐๐๐	๓๙,๐๐๐,๐๐๐	๓๙,๐๐๐,๐๐๐			

บัญชีครุภัณฑ์
แผนพัฒนาท้องถิ่น (พ.ศ.๒๕๖๖ - ๒๕๗๐)
องค์การบริหารส่วนตำบลบ้านผือ อำเภอโพนพิสัย จังหวัดหนองคาย

ประเด็นการพัฒนาที่ ๔ การพัฒนาระบบบริหารจัดการภาครัฐ

ยุทธศาสตร์การพัฒนาของ องค์การบริหารส่วนจังหวัดหนองคาย ที่ ๖ การพัฒนาการให้บริการประชาชนและการบริหารจัดการภายในองค์กร

ยุทธศาสตร์การพัฒนาขององค์การบริหารส่วนตำบลบ้านผือ ที่ ๔ การพัฒนาระบบการให้บริการประชาชนและการบริหารจัดการภายในองค์กรปกครองส่วนท้องถิ่น
 แผนงาน การศึกษา

ที่	แผนงาน	หมวด	ประเภท	เป้าหมาย (ผลผลิตของครุภัณฑ์)	งบประมาณและที่ผ่านมา					หน่วยงาน ที่รับผิดชอบ
					๒๕๖๖ (บาท)	๒๕๖๗ (บาท)	๒๕๖๘ (บาท)	๒๕๖๙ (บาท)	๒๕๗๐ (บาท)	
๑	การศึกษา	ค่าครุภัณฑ์	ครุภัณฑ์ คอมพิวเตอร์ หรืออิเล็กทรอนิกส์	จัดซื้อเครื่องวงจรมินิคอมพิวเตอร์ติดตั้งที่ศูนย์พัฒนาเด็กเล็กตำบลบ้านผือ ทั้ง ๓ ศูนย์ๆ ละ ๔ ตัว รวมจำนวน ๑๒ ตัว ตัวละ ๓,๐๐๐ บาท	๓๖,๐๐๐	๐	๐	๐	๐	กอง การศึกษา

บัญชีครุภัณฑ์
แผนพัฒนาท้องถิ่น (พ.ศ.๒๕๖๖ - ๒๕๗๐)
องค์การบริหารส่วนตำบลบ้านผือ อำเภอโพนพิสัย จังหวัดหนองคาย

ประเด็นการพัฒนาที่ ๔ การพัฒนาระบบบริหารจัดการภาครัฐ

ยุทธศาสตร์การพัฒนาของ องค์การบริหารส่วนจังหวัดหนองคาย ที่ ๖ การพัฒนาการให้บริการประชาชนและการบริหารจัดการภายในองค์กร

ยุทธศาสตร์การพัฒนาขององค์การบริหารส่วนตำบลบ้านผือ ที่ ๔ การพัฒนาระบบการให้บริการประชาชนและการบริหารจัดการภายในองค์กรปกครองส่วนท้องถิ่น

แผนงาน การศึกษา

ที่	แผนงาน	หมวด	ประเภท	เป้าหมาย (ผลผลิตของครุภัณฑ์)	งบประมาณและที่ผ่านมา					หน่วยงาน ที่รับผิดชอบ
					๒๕๖๖ (บาท)	๒๕๖๗ (บาท)	๒๕๖๘ (บาท)	๒๕๖๙ (บาท)	๒๕๗๐ (บาท)	
๒	การศึกษา	ค่าครุภัณฑ์	ครุภัณฑ์คอมพิวเตอร์ หรืออิเล็กทรอนิกส์	จัดซื้ออุปกรณ์บันทึกภาพ ผ่านเครือข่าย (Network Video Recorder) แบบ ๘ ช่อง ศูนย์พัฒนา เด็กเล็กตำบลบ้านผือ ทั้ง ๓ ศูนย์ จำนวน ๓ ชุด ชุดละ ๒๒,๐๐๐ บาท	๖๖,๐๐๐	๐	๐	๐	๐	กองการศึกษา
รวม					๖๖,๐๐๐	๐	๐	๐	๐	

บัญชีครุภัณฑ์
แผนพัฒนาท้องถิ่น (พ.ศ.๒๕๖๖ - ๒๕๗๐)
องค์การบริหารส่วนตำบลบ้านผือ อำเภอโพนพิสัย จังหวัดหนองคาย

ประเด็นการพัฒนาที่ ๔ การพัฒนาระบบบริหารจัดการภาครัฐ

ยุทธศาสตร์การพัฒนาของ องค์การบริหารส่วนจังหวัดหนองคาย ที่ ๖ การพัฒนาการให้บริการประชาชนและการบริหารจัดการภายในองค์กร

ยุทธศาสตร์การพัฒนาขององค์การบริหารส่วนตำบลบ้านผือ ที่ ๔ การพัฒนาระบบการให้บริการประชาชนและการบริหารจัดการภายในองค์กรปกครองส่วนท้องถิ่น

แผนงาน สาธารณสุข

ที่	แผนงาน	หมวด	ประเภท	เป้าหมาย (ผลผลิตของครุภัณฑ์)	งบประมาณและที่ผ่านมา					หน่วยงาน ที่รับผิดชอบ
					๒๕๖๖ (บาท)	๒๕๖๗ (บาท)	๒๕๖๘ (บาท)	๒๕๖๙ (บาท)	๒๕๗๐ (บาท)	
๑	สาธารณสุข	ค่าครุภัณฑ์	ครุภัณฑ์ ยานพาหนะ และขนส่ง	จัดซื้อรถยนต์จักรยานยนต์ (รถกระบะ) ปริมาตร กระบอกสูบไม่ต่ำกว่า ๒,๔๐๐ ซีซี หรือกำลัง เครื่องยนต์สูงสุด ไม่ต่ำกว่า ๑๑๐ กิโลวัตต์	๑,๐๗๐,๐๐๐	๐	๐	๐	๐	สำนักปลัด อบต. บ้านผือ
รวม					๑,๐๗๐,๐๐๐	๐	๐	๐	๐	

ส่วนที่ ๔ การติดตามและประเมินผล

ในการติดตามและประเมินผลแผนพัฒนาขององค์การบริหารส่วนตำบลบ้านผือ คณะกรรมการติดตามและประเมินผลแผนพัฒนาองค์การบริหารส่วนตำบลบ้านผือ ได้กำหนดเครื่องมือ อุปกรณ์ สิ่งที่ใช้เป็นสื่อสำหรับการติดตามและประเมินผล เพื่อใช้ในการรวบรวมข้อมูลแผนพัฒนาที่ได้กำหนดขึ้น ซึ่งมีผลต่อการพัฒนาท้องถิ่น ข้อมูลดังกล่าวเป็นไปได้ทั้งข้อมูลเชิงปริมาณและข้อมูลเชิงคุณภาพ มีความจำเป็นและสำคัญในการนำมาหาค่าและผลของประโยชน์ที่ได้รับจากแผนพัฒนาเป็นแบบสอบถาม แบบวัดคุณภาพแผน แบบติดตามและประเมินผลโครงการสำหรับแผนพัฒนาเพื่อความสอดคล้องของยุทธศาสตร์และโครงการ แบบตัวบ่งชี้ของการปฏิบัติงาน แบบบันทึกข้อมูล แบบรายงาน เพื่อนำไปวิเคราะห์ทางสถิติ และการหาผลสัมฤทธิ์ โดยรูปแบบต่างๆ ที่สอดคล้องกับบริบทของท้องถิ่นโดยเครื่องมือที่ใช้ในการติดตามและประเมินผลแผนพัฒนาองค์การบริหารส่วนตำบลบ้านผือ ปีงบประมาณ พ.ศ.๒๕๖๓ คือการประเมินผลในเชิงปริมาณ โดยใช้แบบการติดตามและประเมินผลแบบตัวบ่งชี้การปฏิบัติงาน (Performance indicators) ดังนี้

๑. ลักษณะของแบบตัวบ่งชี้การปฏิบัติงาน

เป็นเครื่องมือที่ใช้วัดผลการปฏิบัติงานหรือประเมินผลการดำเนินงานในด้านต่างๆ ซึ่งสามารถแสดงผลการวัดหรือประเมินผลการวัดในรูปข้อมูลเชิงปริมาณ เพื่อสะท้อนประสิทธิภาพประสิทธิผลในการปฏิบัติงาน ซึ่งสามารถเป็นเครื่องมือที่ใช้ในการติดตามและประเมินผลในการพัฒนากิจกรรม โครงการ ตลอดจนกลยุทธ์/แผนงานซึ่งตัวชี้วัดการปฏิบัติงานจะเป็นการรวบรวมข้อมูลเกี่ยวกับปัจจัยนำเข้า(Input) กระบวนการ (processes) ผลผลิต (output) และผลกระทบ (impact) อันจะช่วยในการวิเคราะห์การดำเนินงานที่เกิดขึ้น ตลอดจนใช้เป็นข้อมูลในการปรับปรุงการทำงานต่อไป เนื่องไขสำคัญของตัวบ่งชี้ของการปฏิบัติก็คือ การมีส่วนร่วมของผู้มีส่วนได้เสีย (key stakeholders) ในการกำหนดตัวบ่งชี้ เพราะจะเป็นการสร้างความสำเร็จร่วมกัน ตลอดจนการใช้ตัวบ่งชี้เหล่านั้นในการดำเนินการช่วยในการตัดสินใจได้ ต่อไป การใช้ตัวบ่งชี้การปฏิบัติงานจะเริ่มจากการกำหนดเป้าหมายในการปฏิบัติและแนวทางการประเมินความสำเร็จตามตัวบ่งชี้ที่กำหนดไว้ในบางแผนงานอาจมีการกำหนดระบบเตือนภัยล่วงหน้า (early warning system) เพื่อให้ทราบข้อผิดพลาดจากการดำเนินการที่เกิดขึ้นว่าเป็นไปตามแนวทางที่ได้วางไว้หรือไม่

๒. ความสำคัญของการใช้แบบตัวบ่งชี้การปฏิบัติงาน

๒.๑ ทำให้ทราบได้ว่าสิ่งที่ได้ดำเนินการไปนั้นมีความก้าวหน้ามากน้อยเพียงใด สำเร็จหรือไม่ สำเร็จเพราะเหตุใดประชาชนที่มาขอรับบริการพอใจหรือไม่

๒.๒ สามารถคาดการณ์ล่วงหน้าได้ว่าอะไรจะเกิดขึ้น ต่อไปในอนาคตผู้ที่ควบคุมดูแลกิจกรรมเหล่านั้น จะหาวิธีแก้ไขปัญหาก็จะเกิดขึ้นได้ทันต่อเหตุการณ์ หรือแม้ว่าเหตุการณ์จะสิ้นสุดแล้วก็ตาม ผลการประเมินตัวชี้วัดที่ได้จะเป็นประโยชน์ในการวางแผนการ ปฏิบัติงานในอนาคต เพื่อให้การปฏิบัติงานต่อไปประสบผลสำเร็จตามวัตถุประสงค์อย่างมีประสิทธิภาพและประสิทธิผล

(๑) การติดตามและประเมินผลยุทธศาสตร์เพื่อความสอดคล้องแผนพัฒนาท้องถิ่นของปีที่ผ่านมา ประกอบด้วย

๑.๑ ข้อมูลสภาพทั่วไปและข้อมูลพื้นฐานขององค์กรปกครองส่วนท้องถิ่น ๒๐ คณะ

๑.๒ การวิเคราะห์สถานการณ์และศักยภาพ ๒๐ คณะ

๑.๓ ยุทธศาสตร์ ๖๐ คณะ ประกอบด้วย

(๑) ยุทธศาสตร์ขององค์กรปกครองส่วนท้องถิ่น ๑๐ คณะ

(๒) ยุทธศาสตร์ขององค์กรปกครองส่วนท้องถิ่นในเขตจังหวัด ๑๐ คณะ

(๓) ยุทธศาสตร์จังหวัด ๑๐ คณะ

(๔) วิสัยทัศน์ ๕ คณะ

(๕) กลยุทธ์ ๕ คณะ

(๖) เป้าประสงค์ของแต่ละประเด็นกลยุทธ์ ๕ คณะ

(๗) จุดยืนทางยุทธศาสตร์ ๕ คณะ

(๘) แผนงาน ๕ คณะ

(๙) ความเชื่อมโยงของยุทธศาสตร์ในภาพรวม ๕ คณะ

ประเด็นการพิจารณา	คะแนน	คะแนนที่ได้
๑. ข้อมูลสภาพทั่วไปและข้อมูลพื้นฐานขององค์กรปกครองส่วนท้องถิ่น	๒๐	๑๘
๒. การวิเคราะห์สถานการณ์และศักยภาพ	๒๐	๑๕
๓. ยุทธศาสตร์ ประกอบด้วย	๖๐	๕๕
๓.๑ ยุทธศาสตร์ขององค์กรปกครองส่วนท้องถิ่น	(๑๐)	(๙)
๓.๒ ยุทธศาสตร์ขององค์กรปกครองส่วนท้องถิ่นในเขตจังหวัด	(๑๐)	(๙)
๓.๓ ยุทธศาสตร์จังหวัด	(๑๐)	(๙)
๓.๔ วิสัยทัศน์	(๕)	(๕)
๓.๕ กลยุทธ์	(๕)	(๕)
๓.๖ เป้าประสงค์ของแต่ละประเด็นกลยุทธ์	(๕)	(๔)
๓.๗ จุดยืนทางยุทธศาสตร์	(๕)	(๔)
๓.๘ แผนงาน	(๕)	(๕)
๓.๙ ความเชื่อมโยงของยุทธศาสตร์ในภาพรวม	(๕)	(๕)
รวมคะแนน	๑๐๐	๘๘

(๒) การติดตามและประเมินผลโครงการเพื่อความสอดคล้องกับแผนพัฒนาท้องถิ่น ประกอบด้วย

๒.๑ การสรุปสถานการณ์การพัฒนา ๑๐ คะแนน

๒.๒ การประเมินผลการนำแผนพัฒนาท้องถิ่นไปปฏิบัติในเชิงปริมาณ ๑๐ คะแนน

๒.๓ การประเมินผลการนำแผนพัฒนาท้องถิ่นไปปฏิบัติในเชิงคุณภาพ ๑๐ คะแนน

๒.๔ แผนงานและยุทธศาสตร์การพัฒนา ๑๐ คะแนน

๒.๕ โครงการพัฒนา ๖๐ คะแนน ประกอบด้วย

(๑) ความชัดเจนของชื่อโครงการ ๕ คะแนน

(๒) กำหนดวัตถุประสงค์สอดคล้องกับโครงการ ๕ คะแนน

(๓) เป้าหมาย (ผลผลิตของโครงการ) มีความชัดเจนนำไปสู่การตั้งงบประมาณได้ถูกต้อง
๕ คะแนน

(๔) โครงการมีความสอดคล้องกับแผนยุทธศาสตร์ชาติ ๒๐ ปี ๕ คะแนน

(๕) เป้าหมาย (ผลผลิตของโครงการ) มีความสอดคล้องกับแผนพัฒนาเศรษฐกิจ
และสังคมแห่งชาติ ฉบับที่ ๑๒ ๕ คะแนน

(๖) โครงการมีความสอดคล้องกับ Thailand ๔.๐ ๕ คะแนน

(๗) โครงการสอดคล้องกับยุทธศาสตร์จังหวัด ๕ คะแนน

(๘) โครงการแก้ไขปัญหาความยากจนหรือเสริมสร้างให้ประเทศชาติมั่นคง มั่งคั่ง ยั่งยืน
ภายใต้หลักปรัชญา ๕ คะแนน

(๙) งบประมาณ มีความสอดคล้องกับเป้าหมาย (ผลผลิตของโครงการ) ๕ คะแนน

(๑๐) มีการประมาณการราคาถูกต้องตามหลักวิธีการงบประมาณ ๕ คะแนน

(๑๑) มีการกำหนดตัวชี้วัด (KPI) และสอดคล้องกับวัตถุประสงค์และผลที่คาดว่าจะได้รับ
๕ คะแนน

(๑๒) ผลที่คาดว่าจะได้รับ สอดคล้องกับวัตถุประสงค์ ๕ คะแนน

คะแนนรวม ๑๐๐ คะแนน เกณฑ์ที่ควรได้เพื่อก่อให้เกิดความสอดคล้องและขับเคลื่อนการ
พัฒนาท้องถิ่นขององค์กรปกครองส่วนท้องถิ่น ไม่ควรน้อยกว่าร้อยละ ๘๐ (๘๐ คะแนน)

ต่อ แบบที่ ๓

ประเด็นการพิจารณา	คะแนน	คะแนนที่ได้
๑. การสรุปสถานการณ์การพัฒนา	๑๐	๙
๒. การประเมินผลการนำแผนพัฒนาท้องถิ่นไปปฏิบัติในเชิงปริมาณ	๑๐	๙
๓. การประเมินผลการนำแผนพัฒนาท้องถิ่นไปปฏิบัติในเชิงคุณภาพ	๑๐	๘
๔. แผนงานและยุทธศาสตร์การพัฒนา	๑๐	๘
๕. โครงการพัฒนา ประกอบด้วย	๖๐	๕๙
๕.๑ ความชัดเจนของชื่อโครงการ	(๕)	๔
๕.๒ กำหนดวัตถุประสงค์สอดคล้องกับโครงการ	(๕)	๔
๕.๓ เป้าหมาย(ผลผลิตของโครงการ)มีความชัดเจนนำไปสู่การตั้งงบประมาณได้ถูกต้อง	(๕)	๔
๕.๔ โครงการมีความสอดคล้องกับยุทธศาสตร์ชาติ ๒๐ ปี	(๕)	๔
๕.๕ เป้าหมาย (ผลผลิตของโครงการ) มีความสอดคล้องกับแผนพัฒนาเศรษฐกิจและสังคมแห่งชาติ	(๕)	๔
๕.๖ โครงการมีความสอดคล้องThailand ๔.๐	(๕)	๔
๕.๗ โครงการสอดคล้องกับยุทธศาสตร์จังหวัด	(๕)	๔
๕.๘ โครงการแก้ไขปัญหาความยากจนหรือการเสริมสร้างให้ประเทศชาติ มั่งคั่ง มั่งคั่ง ยั่งยืน ภายใต้หลักปรัชญา	(๕)	๔
๕.๙ งบประมาณ มีความสอดคล้องกับเป้าหมาย (ผลผลิตของโครงการ)	(๕)	๔
๕.๑๐ มีการประมาณการราคาถูกต้องตามหลักวิธีการงบประมาณ	(๕)	๕
๕.๑๑ มีการกำหนดตัวชี้วัด (KPI) และความสอดคล้องกับวัตถุประสงค์ และผลที่คาดว่าจะได้รับ	(๕)	๔
๕.๑๒ ผลที่คาดว่าจะได้รับ สอดคล้องกับวัตถุประสงค์	(๕)	๔
รวมคะแนน	๑๐๐	๘๓

(๓) สรุปผลการพัฒนาท้องถิ่น

๑.๑ ความสำเร็จการพัฒนาตามยุทธศาสตร์

๑.๑.๑ ยุทธศาสตร์ที่ ๑ ยุทธศาสตร์การพัฒนาด้านการปรับปรุงโครงสร้างพื้นฐาน

➡ มีการขุดลอกแหล่งน้ำเพื่อการอุปโภคบริโภคและเพื่อการเกษตรภายในพื้นที่องค์การบริหารส่วนตำบลบ้านผือ ทำให้มีแหล่งน้ำที่สามารถใช้ประโยชน์ได้สูงสุด

➡ มีการก่อสร้าง/ซ่อมแซม/ปรับปรุงถนนในพื้นที่ที่สามารถสัญจรไป-มาสะดวก

➡ มีการขยายเขตไฟฟ้า/ซ่อมแซมไฟฟ้าเพื่อให้ราษฎรในพื้นที่มีแสงสว่างเพียงพอ

๑.๑.๒ ยุทธศาสตร์ที่ ๒ ยุทธศาสตร์การพัฒนาคน ชุมชน สังคมและสิ่งแวดล้อมอย่างยั่งยืน

➡ มีการอุดหนุนหน่วยงานราชการเพื่อให้เป็นไปตามวัตถุประสงค์ที่ขอรับเงินอุดหนุน

➡ มีการจัดฝึกอบรมให้ความรู้ประชาชนในพื้นที่ด้านการบริหารจัดการขยะ

➡ มีการส่งเสริมและสนับสนุนด้านสาธารณสุขให้กับประชาชนในเขตองค์การบริหารส่วนตำบลบ้านผือ

➡ มีการสืบสานวัฒนธรรมส่งเสริมประเพณีบุญบั้งไฟ และโครงการด้านการอนุรักษ์ฟื้นฟูสิ่งแวดล้อม

๑.๑.๓ ยุทธศาสตร์ที่ ๓ ยุทธศาสตร์การพัฒนาด้านการสร้างโอกาสให้กับประชาชนเพื่อลดการเหลื่อมล้ำเพื่อเสริมสร้างความมั่นคง สังคมสงบสุข

➡ ผู้สูงอายุ คนพิการและผู้ด้อยโอกาสได้รับการดูแล ช่วยเหลือ เพื่อให้มีชีวิตความเป็นอยู่ที่ดีขึ้น

➡ มีการจัดเวทีประชาคม เพื่อรับฟังความคิดเห็นของประชาชน ในการการเพิ่มเติมเปลี่ยนแปลงแผนพัฒนาท้องถิ่น ซึ่งเป็นการส่งเสริมกระบวนการประชาสังคม โดยรับฟังความคิดเห็นเสียงส่วนใหญ่ และเคารพเสียงส่วนน้อย

➡ มีการพัฒนาบุคลากรในท้องถิ่น เพื่อให้มีความรู้ความสามารถ และพัฒนาการทำงานให้มีประสิทธิภาพสูงขึ้น

➡ ศูนย์พัฒนาเด็กเล็กขององค์การบริหารส่วนตำบลบ้านผือ เป็นสถานที่พัฒนาเด็กก่อนวัยเรียนให้มีพัฒนาการที่ดีสมวัย ซึ่งศูนย์พัฒนาเด็กเล็กฯ มีสถานที่ บุคลากร และสื่อการเรียนการสอนที่พร้อมในการดูแลเด็กเล็กให้มีพัฒนาการสมวัย

๑.๑.๔ ยุทธศาสตร์ที่ ๔ ยุทธศาสตร์การพัฒนาด้านการให้บริการประชาชนและการบริหารจัดการภายในองค์กร

➡ มีการบริหารจัดการภายในองค์กร เช่น การจัดซื้อครุภัณฑ์ต่างๆ เพื่อให้บริการประชาชนในพื้นที่และใช้ในองค์กรอย่างมีประสิทธิภาพ

๑.๒ ความสำเร็จการพัฒนาตามโครงการพัฒนาท้องถิ่น

ห้วงระยะเวลาตั้งแต่วันที่ ๑ ตุลาคม ๒๕๖๓ ถึง ๓๐ กันยายน ๒๕๖๔ องค์การบริหารส่วนตำบลบ้านผือ ได้ดำเนินการตามแผนงานที่วางไว้จำนวน ๑๙ โครงการ จากโครงการทั้งหมด ๑๔๙ โครงการ ซึ่งปฏิบัติตามแผนการดำเนินงานที่ตั้งไว้ คิดเป็นร้อยละ ๑๒.๗๕

(๔) ข้อเสนอแนะในการจัดทำแผนพัฒนาท้องถิ่นในอนาคต

ปัญหาและอุปสรรค

๑) จำนวนของโครงการในแผนพัฒนาท้องถิ่นมีจำนวนมาก เกินศักยภาพที่องค์การบริหารส่วนตำบลบ้านฝื่อจะสามารถดำเนินการได้ทุกโครงการ ทำให้ร้อยละของโครงการที่ทำได้น้อยมากเมื่อเปรียบเทียบกับจำนวนโครงการในแผนพัฒนาท้องถิ่น

๒) งบประมาณเงินอุดหนุนเข้าซ้ำและน้อย ไม่เป็นไปตามข้อบัญญัติที่ตั้งไว้ ทำให้ไม่สามารถดำเนินโครงการพัฒนาที่มีอยู่ในข้อบัญญัติในช่วงเดือนตุลาคม ๒๕๖๓ - มีนาคม ๒๕๖๔ ได้ การดำเนินการจะสามารถทำได้ช่วงเดือนเมษายน - เดือนกันยายน ๒๕๖๔

๓) การเรียงลำดับความสำคัญ แผนมีการปรับเปลี่ยนหรือเปลี่ยนแปลง เพิ่มเติมโครงการบ่อย

ข้อเสนอแนะ

๑) การจัดทำแผนพัฒนาท้องถิ่น ต้องเรียงลำดับความสำคัญของโครงการและงบประมาณ รวมถึงสถานะการคลัง ในการกำหนดโครงการจะบรรจุในแผนพัฒนาถิ่นนั้นๆ เพื่อให้มีการดำเนินโครงการได้ตามแผนร้อยละเพิ่มขึ้น มีจำนวนโครงการที่ไม่ได้ดำเนินการน้อยลง

๒) ควรเร่งรัดให้มีการดำเนินโครงการ/กิจกรรม ที่ตั้งในข้อบัญญัติงบประมาณรายจ่ายให้สามารถดำเนินการได้ในปีงบประมาณนั้น

๓) องค์การบริหารส่วนตำบลบ้านฝื่อ ควรพิจารณาตั้งงบประมาณให้เพียงพอและเหมาะสมกับกับภารกิจแต่ละด้านที่จะต้องดำเนินการ ในการแก้ไข เปลี่ยนแปลงโครงการในแผนบ่อยและจะช่วยลดปัญหาในการโอนเพิ่ม โอนลด โอนตั้งจ่ายรายการใหม่

